24-мĕш çул тухать. Хакĕ 15 пус.

1941
МАЙ
4
ВЫРСАРНИКУН
103 (5818) №

ЧĂВАШ КОММУНИ

Пĕтĕм тĕнчери пролетарисем, пĕрлешĕр!

ВКП(б) ОБКОМĔПЕ ШУПАШКАР ХУЛА КОМИТЕЧĔН, ЧАССР ВЕРХОВНЫЙ СОВЕЧĔН ТАТА ШУПАШКАР ХУЛА СОВЕЧĔН ХАЗАЧĔ.

Оборона Халăх Комиссарĕ Совет Союзĕн Маршалĕ С. К. ТИМОШЕНКО юлташ калана сăмах

Юлташсем — красноармеецсем, краснофлотецсем, летчиксем, командирсем, политработниксем, рабочисем, колхозниксем тата интеллигентла ĕç работникĕсем!

Большевиксен Пĕтĕм Союзри Коммунистла Партийĕн Центральный Комитечĕпе Совет Правительстви хушнипе Сире Пĕтĕм тĕнчери пролетариллĕ праздник—Майăн 1-мĕш ячĕпе сывлăх сунса саламлатăп.

Юлташсем!

Кăçалхи çул пирĕн çĕршыври тата пĕтĕм тĕнчери ĕççыннисем Майăн пĕрремĕшне тĕнчери питех те йывăр обстановкăра кĕтсе илеççĕ.

Империализмлă иккĕмĕш вăрçă — капиталистсем тĕнчене çĕнĕрен пайласа уйăрас, пĕчĕк çĕршывсемпе колонисенчи халăхсене пăхăнтарас тата эксплоатацилес шутпа пуçласа янă вăрçă пĕр миллиард çурă ытларах çынна хăйĕн орбитине туртса кĕртрĕ, çĕнĕрен çĕнĕ çĕршывсене çавăра-çавăра илет.

Вăрçă çулăмĕнче пĕр-пĕтĕм хуласем ишĕлеççĕ, культурăн чи хаклă памятникĕсем пĕтеççĕ, тинĕсемпе океансем çинче çĕршер карапсем путаççĕ, çĕршер пин çын пурнăçĕ пĕтет.

Вăрçă капитализмлă çĕршывсенчи ĕççыннисен массисене йывăрран пусарса тăрать, вĕсене калама çук пысăк йывăрлăхсемпе хĕнхурсем кӳрет. Вăрçă вăрçакан мĕнпур çĕршывсенчи ĕççыннисем вăрçа пĕтерме, мир туса хумă тăрăшнинчен тĕлĕнмелли çук ĕнтĕ. Эпир шанатпăр, вĕсем мир туса хурĕç. Вĕсем мĕнтери хăвăртрах мир тăвĕç, çавăн чухлĕ лайăхрах пулĕ.

Совет Союзĕнчи ĕççыннисем кăна пролетариллĕ аслă праçникĕ савăнăçлăн паллă тăваççĕ. Мĕнпур çынсен куçĕ умĕнче, Ленин—Сталин партийĕ ăслăн ертсе пынипе пирĕн Тăван çĕршыв—Совет Союзĕ, мир ырлăхĕсемпе усă курса, ӳссе чечекленсе пырать.

Совет Союзĕн çĕнĕ граждăнĕсем — капитализм пусмăрĕ айĕнчен ĕмĕрлĕхех пăрăкe тухнă Бессарабири, Çурçĕр Буковинăри тата Прибалтикăри Советлă Социализмлă Республикăсенчи вунă миллион граждăн Майăн пĕрремĕшне пирвайхи хут ирĕклĕн çемьинче уявлаççĕ.

Иртнĕ çул хушшинче пирĕн çĕршывăн политика, хуçалăх, культура тата çар тĕлĕшĕнчи хăвачĕ вĕçĕ-хĕррисĕр ӳсрĕ. Халăх хуçалăхĕ малалла пысăк утăм турĕ. Сталинла виççĕмĕш пятилетка ăнăçлăн пурнăçа кĕрсе пырать. Ĕççыннисен материаллă пурнăçĕ лайăхланса пырать. Çĕршыв палăртса хунă çулпа—малта пыракан капитализмлă çĕршывсенчен экономика енĕпе те иртсе каяс çулпа шанчăклăн пырать.

Партин XVIII конференцийĕ йышăннă решенисем — пирĕн большевикла парти ирĕкне, совет халăхĕн ирĕкне палăртса тăракан решенисем пирĕн пĕтĕм халăх хуçалăхне татах та çӳлĕрех пусăма хăпартмалли шанчăклă хĕçпăшал пулса тăраççĕ.

1941 çулта кая юлса пыраканни пĕр предприяти те пулмалла мар. Промышленность оборудованийĕпе пĕтĕмĕшпех усă курасси, кашни цехра, кашни бригадăра плана кунсерен тултарса пырассишĕн кĕрешесси партири большевиксемпе партире тăман большевиксен чыслăх ĕçĕ пулма тивĕçлĕ. Прогулсемпе простойсене пĕтермелле, ĕç тухăçлăхне çирĕппĕн хăпартса тата продукцин хăйне тума ларакан хакне чакарса пымалла. Колхозсемпе совхозсен уйхирĕсенчи пысăк тухăçлă тырпулăн, обществăллă выльăх-чĕрлĕх ĕрчетессине вăйлатассишĕн кĕрешмелле.

Совет Союзĕн правительстви пирĕн тулашри политикăна — сталинла аслă политикăна — халăхсем хушшинчи мирлĕ пурнăçăн политикипе пирĕн Тăван çĕршывăн хăрушсăрлăхне туса хумалли политикăна вĕçне çитиех çирĕппĕн пурнăçа кĕртсе пырать. Çак ĕçре ăна вăрçă вăрçакан çĕршывсенчи халăхсем пулăшаççĕ. Совет Союзĕ вăрçă тулашĕнче тăрать, ăна малалла сарса пырассине хирĕç кĕрешет. Çакăн пек ĕнтĕ эпир хамăран хĕвелтухăçĕнчи кӳршĕпе Японипе нейтралитет çинчен тунă договорăн тата Совет правительстви тĕнчери ытти çĕршывсемпе тунă пактсен тĕллевĕ.

Эпир миршĕн, Совет Союзĕпе туслă, ырă кӳршĕллĕ отношенисем тума тăрăшакан мĕнпур çĕршывсемпе тусла, ырă кӳршĕллĕ отношенисене çирĕплетме пырассишĕн тăратпăр.

Çапла пулсан та, большевикла парти, Совет правительстви тата пирĕн пĕтĕм халăх çакна лайăх шута илеççĕ: пирĕн çĕршыв капитализмлă йĕриташралăх хушшинче пурăнать, тĕнчери обстановка питех те хĕрсе çитнĕ, вăл мĕнпур йышши кĕтмен ĕçсем çăлараса тăратма пултарать.

Çавăнпа та пĕтĕм совет халăхĕ, Хĕрлĕ Çарпа Тинĕс-Çар Флочĕ яланах мобилизациллĕ хатĕр тăмалла.

Пирĕн хĕçпăшаллă вăйсен çапăçури пултарулăхне пĕр хут çеç мар ĕнтĕ тĕрĕслесе пăхнă. Иртнĕ çулталăк хушшинче вăл чылай çӳлерех хăпарчĕ. Хĕрлĕ Çарпа Тинĕс-Çар Флочĕ хăйсен боевой хатĕрленĕвĕн меточĕсене пĕрмаях лайăхлатса пыраççĕ, кучухнехи вăрçă опычĕ тăрăх хăйсен пĕлӳлĕхне хăпартса пыраççĕ.

Юлташсем!

Сывлăхлă пулăр, çар ĕçне ывăнмасăр пĕлмесĕр вĕренсе алла илсе пырăр, социализм строительствин мĕнпур участокĕсенче вунă хут ытларах вăйхал хурса хамăран çапла Тăван çĕршывăн экономикăпа çар хăватне çирĕплетсе пырăр!

Тăшмансем кирек-мĕнле киревсĕр ĕçсем тусан та, эпир малалла та малалла, хамăра революцин аслă кормчийĕ, хамăран **Сталин** илсе пыракан коммунизмăн çутă çĕнтерĕвĕсем патнелле пырăпăр!

Сывă пулччăр пирĕн хăватлă Совет Союзĕнчи халăхсем!

Сывă пултăр Хĕрлĕ Çар тата Тинĕс-Çар Флочĕ!

Сывă пултăр Ленин — Сталин партийĕ!

Сывă пултăр аслă Сталин!

ССР Союзĕн Оборона Халăх Комиссарĕн ПРИКАЗĔ

1941 çулти майăн 1-мĕш. № 191. Мускав хули.

Юлташсем — красноармеецсем, командирсем тата политработниксем!

Паян пирĕн аслă тăван çĕршыври халăхсем Майăн 1-мĕшне, ĕççыннисен революциллĕ вăйĕсен боевой смотрĕн кунне уявлаççĕ.

Аслă Совет Союзĕнчи ĕççыннисем Майăн пĕрремĕшне социализм строительствин мĕнпур облаçĕсенче çĕнĕ çĕнтерӳсем тунипе кĕтсе илеççĕ. Партин Пĕтĕм Союзри XVIII конференцийĕ йышăннă решенисемпе хавхаланнă совет халăхĕ, 1941 çулти — Сталинла Виççĕмĕш Пятилеткăн тăваттăмĕш çулĕнчи хуçалăх планне тултарас тата иртерсе тултарас ĕçре çĕнĕ çитĕнӳсем туса, шанчăклăн малалла пырать. СССР халăхĕсен мирлĕ ĕçĕн хăватлă тĕрекĕ, Октябрьти Социализмлă Аслă революци çĕнтерсе илнисене сыхлакан шанчăклă хуралçă пулса тăракан Хĕрлĕ Çар хăйне çапăçури опытпа пуянлатрĕ, вăл пирĕн социализмлă государство интересĕсем çине, совет халăхĕн интересĕсем çине империалистсем кирек мĕнле тапăннине те аркатса тăкмаллах отпор пама хатĕр тăрать.

Латвири, Литвари, Эстонири, Бессарабири тата Çурçĕр Буковинăри ĕççыннисем Майăн пĕрремĕшне кăçал аслă Совет Союзĕнчи халăхсен пĕрлехлĕ семьинче, пирвайхи хут ирĕклĕн те савăнăçлăн уявлаççĕ. Çак çулталăк хушшинче советăн çамрăк республикисем сахал мар çитĕнӳсем турĕç. Вĕсем помещиксемпе капиталистсемсĕр çĕнĕ пурнăç тăваççĕ.

Майăн пĕрремĕшне советлă мар çĕршывсенчи ĕççыннисем урăх обстаногкăра кĕтсе илеççĕ. Тĕнчене тепĕр хут пайласа тухас тата капиталистсен усламне ӳстерес тĕллевпе пуçласа янă империализмлă иккĕмĕш вăрçă тĕнче вăрçи пулса тăчĕ тата капитализмлă çĕршывсене пурне те тенĕ пекех çавăрса илнĕ. Вăл вăрçă Европăра, Азире тата Африкăра пырать, вăл ресурссене Çурçĕр тата Кăнтăр Америкăран илсе тăрать, вăл çĕр çинче, тинĕсре тата сывлăшра алхасать, вăл вилĕм акса çӳрет тата ишĕлтерет, ĕççынни массисен пурнăçне калама çук начарлатса хăварать, выçлăха тата чухăнлăха вăйлатать. Анчах та капитализмлă çĕршывсенчи халăхсем миршĕн тăрăшаççĕ тата вĕсем мирлĕ пурнăçа тупаççех.

Пирĕн аслă тăван çĕршыв çеç — Советлă Социализмлă Республикăсен Союзĕ — пĕтĕм тĕнчери событисен тăвăллă тинĕсĕнче никам кирлетĕми чулту пек çĕкленсе тăрать. Совет правительствин тулашри сталинла аслă политикине пула, эпир вăрçа хутшăнмасăр пурăнатпăр, совет халăхĕ мирлĕ пурнăçăн ырлăхĕсемпе усă курать.

Хамăран кӳршĕсемпе тата ытти çĕршывсемпе мирлĕ отношенисенче пурăнас политикăна пĕр пăркаланмасăр пурнăçа кĕртсе пырса, совет правительстви нумаях та пулмасть нейтралитет çинчен Японипе пакт турĕ, çак пакт вăл политика тĕлĕшĕнчен пысăк вырăн йышăнса тăракан документ пулса тăрать, мĕншĕн тесен вăл хамăр çĕршывпа Япони хушшинчи отношенисене лайăхлатас тĕлĕшпе малалла пысăк утăм ярса пуснине пĕлтерет.

Çапах та, пĕтĕм тĕнчери политика облаçĕнче тата çĕршывăн оборона пултарулăхне тĕреклетес ĕçре эпир тунă çитĕнӳсем пире лăпланса ларма право памаççĕ. Кучухнехи пĕтĕм тĕнчери обстановка тĕрлĕрен кĕтмен çĕртен килсе тухакан ĕççемпе хăратса тăрать. Çак условисенче «нимĕнле «ăнсăртлăх» та тата пирĕн тулашри тăшмансен нимĕнле фокусĕсем те пире кĕтмен çĕртен килсе ан тивччĕр» (Сталин) тесен, Хĕрлĕ Çарăн пăшал тарне типĕ тытас пулать, яланах мобилизациллĕ хатĕр тăрас пулать.

Совет правительстви, большевикла парти, **Сталин** юлташ пирĕн умма çакăн пек задача лартрĕç — Хĕрлĕ Çара çапăçу искусствине вĕрентес пĕтĕм ĕçе кучухнехи вăрçă опычĕпе требованийĕсем тăрăх çĕнетсе урăхлатмалла, терĕç. Çак задачăна чыслăн пурнăçа кĕртес тесен, кирек мĕнле тăшмана та çĕнтерме Хĕрлĕ Çар яланах хатĕр пултăр тесен, пирĕн кашнинех нумай тата çине тăрса тимлĕн ĕçлемелле. Мăнкăмăлланмалла мар тата хамăра лăплантармалла мар, çитĕнӳсемпе йăпанса лармалла мар, çине тăрса вĕренмелле тата хамăран пĕлĕве малалла ӳстерсе пымалла, хамăран малта тăракан çар шухăшне малалла вăйлатмалла, кучухнехи вăрçă опытне çине тăрса вĕренмелле тата çав опытпа хамăран кашни кунхи вĕренӳре усă курмалла.

Совет халăхĕ Хĕрлĕ Çара пĕрремĕш класлă техникăпа хĕçпăшаллантарчĕ. Пирĕн задача — çав техникăна йăлтах вĕренсе алла илесси, вăрçă искусствине татти-сыпписĕр çĕнетсе лайăхлатса пырасси пулать, вăрçăра мĕн кирлĕ — çавсене вĕренмелле, вĕренӳ хирĕсенче те вăрçăри пекех, пĕтĕм вăя хурса ĕçлемелле.

Юлташсем — красноармеецсем, командирсем тата политработниксем!

Хамăран çапăçу ĕçне пĕлнине ывăнма пĕлмесĕр пуянлатса ӳстерсе пырăр, единоначалине тата советăн çар дисциплинине — Хĕрлĕ Çарăн çапăçу пултарулăхĕн никĕсне тĕреклетсе пырăр, хамăран тăван çĕршыва хӳтлеме яланах хатĕр пулăр!

Сире Майăн пĕрремĕш ячĕпе сывлăх суниса саламлатăп. Хĕрлĕ Çар умне пирĕн правительство тата **Сталин** юлташ лартнă задачăна эпир чыслăн пурнăçа кĕртессе шансах тăратăп!

Сывă пултăр Майăн пĕрремĕш — ĕççыннисен революциллĕ вăйĕсен боевой смотр кунĕ, пĕтĕм тĕнчери пролетариллĕ пĕршухăшлăх кунĕ!

Сывă пултăр пирĕн хăватлă тăван çĕршыв — Советлă Социализмлă Республикăсен Союзĕ!

Сывă пултăр Хĕрлĕ Çарпа Тинĕс-Çар Флочĕ — пирĕн аслă совет халăхĕн мирлĕ ĕçĕн шанчăклă хуралĕ!

Сывă пултăр большевиксен Пĕтĕм Союзри Коммунистла Партийĕ!

Сывă пултăр пирĕн çулпуç тата учитель — тăван **Сталин**!

ССР Союзĕн Оборона Халăх Комиссарĕ Совет Союзĕн Маршалĕ
С. ТИМОШЕНКО.

ССР Союзĕн Тинĕс-Çар Флот Халăх Комиссарĕн ПРИКАЗĔ

1941 çулти майăн 1-мĕш. № 213. Мускав хули.

Юлташсем — краснофлотецсем, командирсем тата политработниксем!

Пĕтĕм тĕнчери пролетариллĕ праздникне — рабочи класăн революциллĕ вăйĕсен смотр кунне — 1941 çулти Майăн 1-мĕшне—пирĕн аслă тăван çĕршыв çĕнĕ чаплă çĕнтерӳсемпе паллă тăвать.

Совет Союзĕнчи ĕççыннисем, ВКП(б) XVIII конференцийĕн историллĕ решенийĕсемпе хĕçпăшалланăскерсем, Сталинла Виççĕмĕш Пятилетка планне шанчăклăн пурнăçа кĕртсе пырса, социализмлă хуçалăхпа культурăн пур облаçĕсенче те çĕнĕрен çĕнĕ çĕнтерӳсем тăваççĕ.

СССР халăхĕсен туслă çемьине çĕнĕ йыш хутшăнчĕ. Бессарабипе Çурçĕр Буковинăри, Литвари, Латвири, Эстонири ĕççыннисем кăçал Майăн 1-мĕшне советăн хĕрлĕ ялавĕсем айне тăрса уявлаççĕ.

Совет Союзĕ вăрçа хутшăнмасăр тăрать. Совет правительствин тулашри аслă политики, халăхсем хушшинчи мирлĕ пурнăçа тата пирĕн тăван çĕршывăн хăрушсăрлăхне пурнăçа кĕртсе пыракан политика совет халăхне канлĕн ĕçлеме тата мирлĕ пурнăçăн ырлăхĕсемпе усă курма май парать.

Совет Союзĕпе Япони хушшинче нейтралитет çинчен пакт туни совет правительствин тулашри политики тунă чаплă çĕнтерӳ пулса тăрать. Çак пакт вăл мир интересĕсемшĕн кирлĕ утăм ярса пуснине пĕлтерет,—вăл пакта империализмлă иккĕмĕш вăрçă малалла сарăлса янă тата çĕнĕ те çĕнĕ çĕршывсене çавăрса илнĕ вăхăтра алă пусса çирĕплетнĕ.

Большевикла парти, Сталин юлташ ертсе пынипе социализмлă государствăн хуçалăхлă тата оборонăллă хăвачĕ тăтти-сыпписĕр ӳссе тĕрекленет.

Совет çĕрĕн тулашĕнче империализмлă иккĕмĕш вăрçăн пушарĕ ытларах та ытларах сарăлса пырать. Çак вăрçă ытларах та ытларах вăрăма тăсăлакан тата ишĕлтерекен вăрçă пулса пырать. Унăн ывăрлăхĕсем капитализмлă çĕршывсенчи ĕççынни массисен хулпуççийĕсем çине йăтайми çĕклем пек тиснеççĕ.

Кучухнехи пĕтĕм тĕнчери обстановка тĕрлĕрен кĕтмен çĕртен килсе тухакан ĕççемпе хăратса тăрать. Çак условисенче «нимĕнле ăнсăртлăх» та тата пирĕн тулашри тăшмансен нимĕнле фокусĕсем те пире кĕтмен çĕртен килсе ан тивччĕр» (Сталин) тесен, Тинĕс-Çар Флочĕн çапăçăва яланах хатĕр тăрас пулать.

Совет правительстви тата пирĕн халăх оборонăна тĕреклетес, Хĕрлĕ Çарпа Тинĕс-çар флотне вĕрçĕнĕ техникăпа пуянлатас тĕлĕшпе вăя тата средствăсене хĕрхенсе тăмаççĕ.

Тинĕс-Çар Флочĕ ССР Союзĕн тинĕс чиккисенче боевой вахтăра çивĕччĕн тăрать тата партипе правительство пĕрре чĕнсенех, Хĕрлĕ Çарпа пĕрле, пирĕн тăван çĕршывăн таса чиккисем çине алă çĕкленĕ хăякансене пурне те аркатса тăкмаллах çапса ответ пама кирек хăш минутăра та хатĕр тăрать.

Пире шанса панă çар ĕçĕн техникине татти-сыпписĕр вĕренсе малалла илсе пырасси, вăрçма яланах тата çине тăрса вĕренесси—кашни краснофлотецăн таса тивĕçĕ. Тинĕс-Çар Флочĕн личнăй составĕ халиччен тунă ĕççемпе чарăнса ларма пултараймасть, мăнкăмăлланса тата лăпланса лармалла мар, тинĕс çинчи кучухнехи вăрçăн опытне вĕренсе тата çав опытпа усă курса, хăйсен çапăçма пĕлнине çине тăрса тимлĕн çуянлата тата ӳстерсе пыма тивĕçлĕ.

Юлташсем — краснофлотецсем, командирсем тата политработниксем, флотăн сложнăй боевой техникине вĕренсе алла илĕр, сыхлăр тата унпа çапăçура пĕтĕмĕшпех усă курма май парăр.

Хăвăрăн тинĕс ĕçне пĕлнине тата культурăна ӳстерсе пырăр.

Хăвăрăн çапăçура кирлĕ чун-хавала тăтти-сыпписĕр пиçĕхтерсе пырăр — ирĕк-кăмăла, хăюллăха, чăтăмлăха тата пуçарулăха аталантарса пырăр, çар дисциплинине çирĕплетĕр.

Тăшмана кирек мĕнле условисенче те çĕнтермелли искусствăна вĕренсе алла илĕр.

Тинĕс-Çар Флотĕнчи карапсен, çыранри батарейăсен тата авиацин боевой вĕренĕвне кучухнехи вăрçă опычĕ ыйтнă пек ирттерĕр.

Юлташсем — краснофлотецсем, командирсем тата политработниксем, Сире пролетариллĕ праздник — Майăн 1-мĕш ячĕпе сывлăх сунса саламлатăп.

Сывă пултăр тата тĕреклесе пытăр пирĕн хăватлă тăван çĕршыв — Советлă Социализмлă Республикăсен Союзĕ!

Сывă пултăр Совет халăхĕ!

Сывă пултăр Хĕрлĕ Çарпа Тинĕс-Çар Флочĕ!

Сывă пултăр большевиксен Пĕтĕм Союзри Коммунистла Партийĕ — Совет Союзĕнчи ĕççыннисен малта пыракан отрячĕ!

Сывă пултăр пирĕн çулпуç тата учитель аслă **Сталин**!

СССР Тинĕс-Çар Флочĕн
Халăх Комиссарĕ
Адмирал КУЗНЕЦОВ.

Ирĕке тухнă Кишиневри Май уявĕ

КИШИНЕВ, майăн 1-мĕш. (ТАСС). Хула Совечĕн çурчĕн башни çинчи **сехет** 11 çапать.

Орудиесенчен 16 хут салют пани кĕрлесе илтĕнет. Юратнă тăван çĕршывăн пулса иртнĕ çапăçусенче чапа тухнă стрелковăй чаçсем правительство трибуни патĕнчен чаплă маршпа, винтовкăсене алла тытса иртсе пыраççĕ. Вĕсем техникăн чи юлашки çитĕнĕвĕсем тăрăх хĕçпăшалланнă.

Çирĕп йĕркепе, звено-звенопа вĕçсе иртеççĕ самолетсем. Кишиневри ĕççыннисем вĕсене юратакан куçсемпе пăхса ăсатаççĕ.

Площаде демонстрантсем пырса кĕреççĕ. Ачасем — молдавансен нацилле костюмĕсемпе тумланнă, вĕсен пуçĕсем çинче—чечек сыххисем. Аслă Сталина—мĕнпур тĕнчери ĕççыннисен ашшĕпе тусне молдаван, вырăс, еврей чĕлхисемпе каласа хĕрӳллĕн саламлаççĕ.

Котовский площадĕ урлă колоннăсенче 100 пин çын ытла иртсе кайнă. Вĕсем Майăн пĕрремĕшне пирвайхи хут ирĕклĕн уявланă, пирвайхи хут Совет Союзĕнчи мĕнпур халăхсемпе пĕрле ирĕклĕ ĕçĕн хаваслăхне, коммунизм çĕнтерĕвĕшĕн кĕрешме яланах хатĕр тăнине кăтартса панă.

Майăн пĕрремĕш кунĕ ютçĕршывсенче

США-ра

НЬЮ-ЙОРК, майăн 2-мĕш. (ТАСС). Майăн пĕрремĕшĕнче Нью-Йоркри Юнион-Скверта майăн пĕрремĕш ячĕпе демонстраци пулса иртнĕ. Демонстрацине 100 пин çын ытла хутшăннă. Демонстрацие империализмлă вăрçа хирĕç, пĕтĕм тĕнчери рабочи класăн пĕршухăшлăхĕшĕн кĕрешме чĕнекен лозунгсемпе ирттернĕ. Демонстраци 5 сехет ытла пынă. Унта нумай нацилле рабочисем, çăвăн пекех интеллигенци, хĕрарăмсем тата çамрăксем хутшăннă. Демонстрантсем урамсемпе иртсе пынă вăхăтра тротуарсем çинче нумай пин çын пăхса тăнă, вĕсем юрăсем юрланă. Майăн пĕрремĕшне ирттермелли лозунгсене кăшкăра-кăшкăра каланă.

АНГЛИРЕ

ЛОНДОН, майăн 2-мĕш. (ТАСС). Майăн пĕрремĕшĕнче Лондонри Гайд-Паркра Майăн пĕрремĕш ячĕпе демонстраци пулса иртнĕ. Демонстрацире 5 пин çын пулнă. Демонстрантсем хушшинче çамрăксемпе салтаксем нумай пулнă. Çакă вăл вăрçă вăхăтĕнчи Англири чи пысăк демонстраци пулнă.

Демонстраци вăхăтĕнче организацине митингра 5 трибуна çинче ораторсем сăмахсем тухса каланă.

Митингра Гарри Поллит, çăвăн пекех тата лейборист Притт тухса каланă. Притт хăйĕн сăмахне Халăх конгресĕн нацилле совечĕн ячĕпе каланă.

Ытти ораторсен шутĕнче хĕрачасем—çар завочĕсенче ĕçлекен работницăсем пулнă.

71 гектар акнă

УЛАТАР, майăн 2-мĕш. **(Телефон тăрăх).** Апрелĕн 28-мĕшĕнче «Победа Октября» колхоз (председателĕ Додонов юлташ) акана тухнă. Малтанхи кун çĕр пиçсе çитнĕ уйрăм участоксенче 10 гектар сĕлĕ акнă.

Майăн 2-мĕш тĕлне районĕпе 71 гектар тĕштырă акнă. Пуринчен ытларах сĕлĕ акнă. «Красный луч» колхоз — 32 гектар, «Победа Октября» колхоз—26 гектар, «10 лет Чуваш. АССР»—12 гектар акса хăварнă.

Районĕпе 90 гектар культиватци, 30 гектар çурхи суха тунă. Кĕрхи çĕртмене 167 гектар сӳреленĕ.

1226 центнер тĕштырă вăрлăхĕсене яровизациленĕ. Çĕрулми вăрлăхне 533 центнер яровизациленĕ. Кĕрхи тырăсене 334 гектар çинче апат панă. Вăл шутран «Путь Ильича» колхоз 120 гектар çинче апат панă.

«Стахановец» колхозра тракторнăй отряд çурхи суха ĕçне тытăннă.

Совет халăхĕн хĕçпăшаллă вăйĕсен Майăн пĕрремĕшĕнчи парачĕ

1941 çулти Майăн пĕрремĕшĕнче Мускаври Хĕрлĕ площадьре

Совет Союзĕн туслă çемьинче пĕрлешсе тăракан тăванлă вунултă республикăри халăхсем пĕтĕм тĕнчери пролетариллĕ пĕршухăшлăх кунне—Майăн пĕрремĕшне хаваслăн уявларĕç.

...Мускав чĕри — Хĕрлĕ площадь. Унăн майăн пĕрремĕшĕнчи тумĕ мăнаçлă та чаплă. Кремль стенине тĕлме-тĕл вырнаçса тăракан СССР Верховный Совет çурчĕн фронтонĕ çинче—Ленинпа Сталинăн пысăк портречĕсем. Гигантла пысăк ялав çинче—«Сывă пултăр Майăн пĕрремĕш — рабочи класăн революциллĕ вăйĕсен боевой смотрĕ!» текен лозунг. Коммунистла манифестăн вилĕмсĕр сăмахĕсене—«Пĕтĕм тĕнчери пролетарисем, пĕрлешĕр!» текен сăмахсене вырăс, испанец, нимĕç, француз, англичан, китай чĕлхисемпе çырса хунă.

Майăн пĕрремĕшĕнчи парад пуçланиччен нумай малтанах трибуна çине çынсем хăпарса тăнă. Унта ВКП(б) Центральный Комитечĕн членĕсем, СССР Верховный Совечĕн, РСФСР Верховный Совечĕн депутачĕсем, Хĕрлĕ Çар генералитечĕ тата Тинĕс-Çар Флочĕн высший командованийĕ, Совет Союзĕн Геройĕсем, Социализмлă Ĕç Геройĕсем, Сталинла преми лауреачĕсем — наукăн, техникăн, искусствăн тата литературăн палăлă та чаплă деятелĕсем, столицăри предприятисенчи стахановецсемпе ударниксем пухăннă.

Дипломатиллĕ корпус чинĕсем, совет хаçачĕсемпе ютçĕршывсенчи хаçатсен корреспонденчĕсем.

Трибунăсем çинчен Хĕрлĕ площадĕн аслă та чаплă панорами курăнать. Çар чаçĕсем тĕрĕс кĕтеслĕ колоннăсемпе тăрса тухнă. Красноармеецсемпе командирсем парада тухмалли çĕнĕ формăпа тумланнă.

Кăнтăрла çитсе килет. Кремлĕн рубин çăлтăрĕсем çинче куçа йăмăхтарса йăлкăшать хĕвел. Спасски башня çинчи сехетĕн ылттăн стрелкисем «XII» цифра патнелле сывхарса пыраççĕ. Пухăннă мĕнпур халăхăн куçĕсем — Ленин мавзолейĕ çинче. Трибуна çине Сталин, Молотов, Ворошилов, Калинин, Каганович, Андреев, Микоян, Берия, Вознесенский, Щербаков, Маленков, Димитров, Шкирятов, Булганин, Вышинский, Мехлис, Деканозов, Кузнецов, Меркулов, Поскребышев, Ярославский, Тевосян, Лозовский, Пронин, Михайлов, Попов, Черноусов, Бадаев, Горкин, Николаева юлташсемпе ытти юлташсем хăпарраççĕ.

Площаде пухăннă çынсем Сталин юлташа, партипе правительство руководителĕсене калама çук пысăк çĕкленӳпе кĕтсе илеççĕ. Хавхалануллă овации темиçе минута хушши кĕрлесе тăрать.

Шăпах 12 сехетре Кремлĕн Спасски хапхинчен СССР Оборона Халăх Комиссарĕ Совет Союзĕн Геройĕ тата Маршалĕ С. К. Тимошенко юлташ юланутпа тухать. Парад командующийĕнчен арми генералĕнчен И. В. Тюленевран рапорт йышăннă хыççăн, Маршал войскăсем умĕпе иртсе тухать. Тимошенко юлташ красноармеецсене, краснофлотецсене тата командирсене Майăн пĕрремĕшĕнчи праздник ячĕпе сывлăх сунса саламлать. Вăл саламлани çине ответлесе, красноармеецсемпе краснофлотецсем хăватлăн «урра» кăшкăраççĕ.

Войскăсем умĕпе çавăрăнса тухнă. С. К. Тимошенко юлташ трибуна çине хăпарса сăмах калать.

Хĕрлĕ площаде пухăннă халăх, унпа пĕрле пĕтĕм столица, социализмăн пĕтĕм аслă çĕршывĕ Тимошенко юлташăн тӳлек те шанчăклă сăмахне калама çук пысăк тимлĕхпе итлет.

Сăмах каласа пĕтернĕ. Аслати пек хăватлăн урра кăшкăрни, тăвăл пек кĕрлекен овации чаплă шăплăха çĕмĕреççĕ. Своднăй оркестр «Интернационал» кĕввине вылять. Праздник ячĕпе орудисем паракан салют кĕрлет.

Мускав гарнизонĕнчи чаçсен чаплă маршĕ пуçланать. Паян ССР Союзĕнчи тата пĕтĕм тĕнчери ĕççыннисем умĕнче Хĕрлĕ Çар хăйĕн моралле-политикăллă пĕрлехне, хăй тăван çĕршывăн вĕçĕ-хĕррисĕр шанчăклă пулнине, Совет правительствине, большевикла партине, халăхсен аслă çулпуçне Сталин юлташа пĕтĕм чĕререн парăннине кăтартса парать. Майăн пĕрремĕшĕнчи парадра Хĕрлĕ Çар хăйĕн никам çĕмĕрейми хăватне, хăйне çĕршыв сталинла пятилеткăсен çулĕсенче парса пуянлатнă чаплă техникăна кăтартса парать.

Парада Хĕрлĕ Çарăн М. В. Фрунзе ячĕпе тăракан Хĕрлĕ Ялавлă тата Ленин орденлĕ Военнăй Академийĕ пуçлать. Ана граждăн вăрçи пынă çулсенче Ленин туса хунă. Унтанпа ĕнтĕ Фрунзе ячĕпе тăракан Академи çар ĕçĕн мухтавлă деятелĕсене сахал мар пăхса ӳстернĕ. Колонна пуçĕнче Академи начальникĕ, виçĕ хут орденоносец, генерал-лейтенант Хозин пырать, Академи ялавне Совет Союзĕн Геройĕ капитан Мошляк йăтса пырать. Унпа юнашар ялав патĕнчи ассистентсем пулса Совет Союзĕн Геройĕсем полковник Бочкарев тата майор Петраковский пыраççĕ.

Хĕрлĕ Çарăн Ф. Э. Дзержинский ячĕпе тăракан Ленин орденлĕ Артиллери Академийĕн — пирĕн çĕршывра чи нумай вăхăтранпа ĕçлекен çар Академийĕн колонни хăватлă та чаплă. Нумаях пулмасть-ха çак Академи уçăлнăранпа 120 çул тулчĕ. Академире воспитани илсе çитĕннĕ çынсем хушшинче—конструкторла шухăшăн пысăк та паллă представителĕсем, Социализмлă Ĕç Геройĕсем — Грабин, Иванов тата Крупчатников юлташсем. Парадри подразделенисенчен пĕрин пуçĕнче паллă артиллерист-ученăй, Академире воспитани илсе ӳснĕ, халĕ унăн профессорĕ пулса ĕçлекен, артиллери генерал-майорĕ Благонравов пырать. Вăл — Сталинла преми лауреачĕсен мухтавлă ячĕсенчи çынсенчен пĕри: хĕçпăшала автоматизацилес тĕлĕшпе тунă ĕçшĕн ăна пысăк награда панă. Дзержинский ячĕпе тăракан Академи колоннинче боевой орденсемпе наградăланă нумай командирсем, Сталин ячĕпе паракан стипендисем илсе тăракан темиçе теçетке çын, Хĕрлĕ Çарăн отличникĕсем пур.

Хĕрлĕ Çар механизацийĕпе моторизацийĕн И. В. Сталин ячĕпе тăракан Академийĕ пĕр кăлтăксăр стройпа пырать. Академин командний факультетĕнче вĕренекенсем хушшинче — Совет Союзĕн Геройĕсем 21 çын тата 72 орденоносец шутланаççĕ.

В. В. Куйбышев ячĕпе тăракан Военно-инженернăй Академире, К. Е. Ворошилов ячĕпе тăракан химически защита çар Академийĕнче, Н. Е. Жуковский ячĕпе тăракан Сывлаш-Çар Академийĕнче, В. И. Ленин ячĕпе тăракан Çарпа Политика Академийĕнче, Военно- Ветеринарнăй Академире, Военно-юридически Академире вĕренекенсем Хĕрлĕ площадь урлă чаплă маршпа иртсе пыраççĕ. Хĕрлĕ Çарăн аслă шкулĕсенче вĕренекенсем — унăн пулас специалисчĕсем таччăн тăрса тухнă шеренгăсемпе пыраççĕ. Çаксем пурте вĕсем — çапăçусенче пысăк опыт илнĕ командирсемпе политработниксем. В. И. Ленин ячĕпе тăракан Çарпа-Политика Академийĕнче вĕренекенсем хушшинче кăна орденоносецсем 100 çын ытла шутланаççĕ. Кунта Совет Союзĕн Геройĕсем батальоннăй комиссарсем — Котцов, Киселев, политруксем — Яковлев тата Бабаченко вĕренеççĕ. Хĕрлĕ Çарăн политикăллă работникĕсен кадрĕсене вĕрентсе хатĕрлекен большевикла чаплă шкулăн сăн-сăпачĕ çаксанашкал ĕнтĕ.

Авиаци шкулĕсенче, В. И. Ленин ячĕпе тăракан Военно-Политически училищĕре, Мускаври РСФСР Верховный Совечĕн ячĕпе тăракан çар училищинче, Мускаври Красин ячĕпе тăракан пĕрремĕш артиллери училищинче вĕренекенсем парадра хăйсене питех те чаплă тытма вĕреннине кăтартса параççĕ. Государствăн физкультура ĕçне вĕренмелли Сталин ячĕпе тăракан Ленин орденлĕ Центральный Институчĕн çар факультетĕнче вĕренекен студентсен чаплă стройĕпе тренировки çине савăнса пăхатăн.

Трибунăсем умĕпе çар морякĕсен своднăй батальонĕ иртсе пырать. Тинĕс-çар учебнăй заведенисен курсанчĕсем краснофлотецсен яланхи утăмĕпе утса пыраççĕ. Своднăй батальон ячĕсенче — М. В. Фрунзе ячĕпе тăракан, Ленин орденлĕ, Хĕрлĕ Ялавлă Тинĕс-Çар Аслă училищин, Ф. Э. Дзержинский ячĕпе тăракан, Ленин орденлĕ Тинĕс-Çар инженернăй училищин тата ытти тинĕс-çар училищисен чылайăх, май уявĕ умĕнхи социализмлă ăмăртура мала тухнă подразделенийĕсем, СССР Тинĕс-Çар флочĕн отличникĕсем.

Ç

Совет халăхĕн хĕçпăшаллă вăйĕсен Майăн пĕрремĕшĕнчи парачĕ

ЮЛАШКИ

НКВД шалти охрана чăсĕсем тата НКВД пограничнăй охрана Аслă Шкулĕнче вĕренекенсем пĕр çын пек тикĕс утса иртсе пыраççĕ. Чылай инçетре симĕс картуссем курăнсанах, трибунăсем çинче алă çупма пуçлаççĕ: москвичсем пограничниксене, совет çĕршывĕн чиккисен мухтавлă часовойĕсене туслăн саламлаççĕ.

Хĕрлĕ площаде çĕнĕрен те çĕнĕ подразделенисем пырса кĕреççĕ. Мавзолей çине равнени тытса, стрелковăй чăссем иртсе пыраççĕ. Чаплă боевой подвигсем пĕр хут кăна мар тунă, хăйĕн хĕçпăшалне нихăçан та иксĕлми мухтавлăха кăларнă хĕрлĕ пехота утса пынă чухне хăрушă та хăватлă вăй курăнса тăрать. Винтовкăсем çинчи штыксем, хĕвел суттипе йăлтăртатса, хăрушшăн çĕкленсе пыраççĕ.

Талантлă конструктор С. И. Мосин тунă винтовкăпа вырăс çарне хĕçпăшаллантарма йышăннăранпа çак иртнĕ кунсенче 50 çул тултарчĕ. Çак винтовкăпа граждăн вăрçи çулĕсенче Хĕрлĕ Çар 14 державăн походне çапса аркатрĕ. Пирĕн виçĕ линиллĕ винтовка, совет çĕршывĕнчи оружейниксем çĕнетсе лайăхлатнăскер, халĕ те Хĕрлĕ Çарăн лайăх хĕçпăшалĕ пулса тăрать. Стрелковăй чăссен вучĕн хăвачĕ юлашки çулсем хушшинче пит нумай ӳсрĕ. Кун çинчен автоматлă винтовкăсем, снайперсен оптически прицеллă винтовкисем, ручной пулеметсем тата гранатометсем ĕнентерӳллĕн каласçĕ. Трибунăсем умĕнче тимĕр пек çирĕп стройпа иртсе пыракан боецсем вĕсене алăра тытса пыраççĕ.

Ĕççыннисен хĕçпăшалланнă отрячĕсем те Хĕрлĕ Çарпа пĕрлех парада хутшăнаççĕ. Чаплă марш вăхăтĕнче вĕсем войскăсен подразделенийĕсен хушшинче черетпе иртсе пыраççĕ. Нумайĕшĕ трибунăсем çинчен хăйсен тахçанхи тусĕсене, çывăх паллакан çынсене — Хĕрлĕ Пресняри баррикадăсем çинчи çапăçусенче пулнисене, красногвардеецсем тата хĕрлĕ партизансем пулнисене кураççĕ. Революцийĕлле çапăçусен ветеранĕсемпе пĕрлех çамрăксем — осоавиахимовецсем, студентсем пыраççĕ. Вĕсен хушшинче винтовкăран пит тĕл перекен ворошиловла стрелоксем те сахал мар.

Мускаври аэроклубсенче вĕренекенсем, производствăра ĕçленĕ хушăрах парашютистсем тата летчиксем пулма хатĕрленекенсем, иртсе пыраççĕ. РСФСР Наркомпросĕн специальнăй шкулĕсенче вĕренекенсем кăмăла савăнтараççĕ, — вĕсем хăйсен пурнăçне çар ĕçĕн искусствине панă хăюллă çамрăксем. Вĕсен сăн-пичĕсем илемлĕ те хаваслă, строй тĕлĕшĕнчен те лайăх вĕренсе çитнĕ. Акă, пулас артиллеристсем, летчиксем, çар морякĕсем иртсе пыраççĕ.

Ремесленнăй училищĕсенче, чугунçул училищисенче тата фабрикăпа завод ĕçне вĕренмелли шкулсенче вĕренекенсем пирвайхи хут парада хутшăннă. Вĕсем йĕркеллĕ, дисциплинăллă пулни курăнса тăрать, — çак пахалăхсем социализмлă промышленноçпа транспортăн квалификацийлĕ мастерĕсемшĕн — пулас мастерсемшĕн пит те кирлĕ.

Мавзолей умĕпе кавалери эскадронĕсем пĕрин хыççăн тепри иртсе пыраççĕ. Вĕсем хыççăн самокатчиксен подразделенийĕсем иртме пуçлаççĕ. Столицăри спорт обществисенчи велосипедсен сводлăй полкĕ пĕр сас-чӳ кăлармасăр иртет.

Хĕрлĕ площаде мотомехчăссем пырса кĕреççĕ. Сталинла пятилетка çулĕсенче совет халăхĕ хăйĕн Хĕрлĕ Çарне хăватлă техникăпа хĕçпăшаллантарчĕ. Майăн пĕрремĕшĕнче Хĕрлĕ площадьре пулнă парад çар техникин боевой хăвачĕн, вăл малаллах кайса пынин чаплă демонстрацийĕ пулчĕ. Мотомехчăсен движенине пулеметчик-мотоциклетистсем пуçарса ячĕç. Вĕсем — хăйне евĕрлĕ моторизованнăй кавалерин батальонĕсем, вĕсен мобилизацилĕхĕ тата хăвăртлăхĕ пит пысăк. Вĕсен хыççăн — пулеметсемпе хĕçпăшалланнă çăмăл броневиксем, броня хӳттине хăвăрт перекен тупăсем лартнă виçĕ тĕнеллĕ броневиксем пыраççĕ.

Грузовиксем çинче моторизациленĕ пехота пырать. Автомашинăсем çинче минометсем нумай. Миномет сенчен пĕр пайне машинăсем туртса пыраççĕ.

Авиацине кирĕç кĕрешмелли хатĕрсем питех те тĕрлĕрен. Тăватă пулемета пĕрлештерсе тунă зенитнăй пулеметсене грузовиксем çинче илсе пыраççĕ. Зенитнăй тупăсен стволĕсем хĕвел çинче йăлтăртатаççĕ. Грузовиксем çинче— пысăк калибрлă зенитнăй тупăсем. Малалла площадь çине тата хăватлăрах зенитнăй тупăсене илсе кĕреççĕ, вĕсене виçĕ тĕнеллĕ йывăр автомашинăсен платформи çине майлаштарса лартнă.

Артиллери маршĕ пурне те савăнтарса хĕпĕртеттерет. Танксем çине пемелли тупăсем. Полевой артиллери те нумай. Юлашкинчен, йывăр орудисем. Артиллерине пĕтĕмпех машинăсем туртса пыраççĕ. Малта пыракан подразделенисенче орудисене туртса пыракан машинăсем — урапаллисем, вĕсем хыççăн пыракансем — гусеницăллă. Иывăр артиллери орудийĕсем тата вĕсен калибрĕ пит те тĕрлĕрен. Инçете перекен вăрăм стволлă орудисем вăрахăн иртсе пыраççĕ. Унтан хăватлă гаубицăсем курăнаççĕ, вĕсем тăшманăн тимĕрпе бетонран тунă укрепленийĕсене çĕмĕрме пултараççĕ. Чи çĕнĕ конструкциллĕ пит пысăк тупăсене курсанах трибунăсем çинче тĕлĕнсе каланă сасăсем илтĕнеççĕ.

Çĕр çинчи войскăсен парадне танк чăсĕснем вĕлеççĕ. Малтан—çăмăл, унтан вăтам танксем нумай иртеççĕ. Вĕсем хыççăн—йывăр танксем тата, юлашкинчен, вырăнтан вырăна куçса çӳрекен хурçă крепоçсем пыраççĕ.

Трибунăсем умĕнче танковăй соединенисем нумай иртсе пынă вăхăтра Хĕрлĕ площадь тĕлĕнче сывлăшра авиаци курăнать.

Самолетсем икĕ хутлăн вĕçсе пыраççĕ. Хăвăрт вĕçекен бомбардировщиксем эскадрильесемпе тата звеносемпе вĕçеççĕ. Бомбардировщиксем хыççăн — хăвăрт вĕçекен истребительсем пыраççĕ.

Çĕнĕ конструкциллĕ хăвăрт вĕçекен бомбардировщиксем çине пурте тинкерсе пăхаççĕ. Летчик-пикировщиксем хăйсен чаплă ăсталăхне кăтартрĕç. Вĕсем пит çӳлтен тата пит хăвăрт Хĕрлĕ площадь тĕлне вĕçе-вĕçе анчĕç, савăн пекех хăвăрт вĕçе-вĕçе кайса куçран çухалчĕç.

13 сехет те 15 минута. Совет Союзăн хĕçпăшаллă вăйĕсен хăватлă маршĕ, боевой техникăн хăватлă демонстрацийĕ вĕçленчĕ, — çак техникăна нумай миллионлă Совет халăхĕ тĕнчери пĕрремĕш социализмлă государствăна сыхлама тунă. Совет çĕршывĕн хĕрӳллĕ патриочĕсем, Хĕрлĕ Çарпа Тинĕс-Çар Флочĕн воинĕн ятне тивĕçлипе илекенсем, большевиксен партийĕ тавра, аслă Сталин тавра пĕтĕçсе тăракансем тăван çĕршыва пĕтĕм чĕререн юратнине, кирек мĕнле тăшмана та çĕмĕрме, отпор пама хатĕр тăнине тата тепĕр хут кăтартса пачĕç. (ТАСС).

Ĕççыннисен Хĕрлĕ площадьри демонстрацийĕ

Демонстрацие 1.800 пин çын ытла хутшăннă

13 сехет те 50 минутăра Хĕрлĕ площаде демонстрантсен — столицăри 12 районри демонстрантсен пирвайхи колоннисем пĕр вăхăтра пырса кĕреççĕ. Мускаври ĕççыннисен чаплă шествийĕ пуçланать.

1941 çулта Май уявĕ тĕнчери йывăр, нумай тĕрлĕ кĕтмен ĕçсемпе ăнсăртлăхсем кăларса тăратма пултаракан обстановкăра иртет. Пирĕн тăван çĕршыври ĕççыннисем пирĕн тулашри политикăна —сталинла аслă, витĕр курса тăракан, пĕтĕмĕшпех совет халăхĕн интересĕсенчен тухса тăракан политикăна пурте пĕр çын пек пĕршухăшлă пулса ырланине демонстраци татах тепĕр хут кăтартса пачĕ.

— Сывă пултăр Совет правительствин тулашри политики, халăхсем хушшинчи мирлĕ пурнăçа тата пирĕн тăван çĕршывăн хăрушсăрлăхне ĕçе кĕртсе пыракан политика!

Çак сăмахсене демонстрантсен речĕсем сийĕн çӳлте çĕкленсе пыракан пиншер плакатсем çине çырса хунă. Çакă вăл — 193 миллионлă пĕтĕм халăхăн сасси, унăн мораллĕ-политикăллă пĕрлĕхне, вăл большевикла парти, Совет правительстви, Сталин юлташ тавра тачă пĕтĕссе тăнине кăтартса паракан сăмахсем.

Совет çыннисем пĕлеççĕ, пирĕн тăван çĕршывăн тулашри политики тунă мĕнпур çитĕнӳсемшĕн вĕсем сталинла аслă руководствăна тав тума тивĕçлĕ. Иртнĕ çулхи пекех, демонстрантсем Совет Союзăн темĕн пысăкĕш карттисене, союзлă республикăсен гербĕсен ӳкерчĕкĕсене йăтса пыраççĕ. Мĕнтери улшăннă, мĕнтери нумай ӳснĕ социализмлă государство чиккисем! Прибалтикăри çĕршывсем сийĕнче, Дунай юханшывĕн çыранĕсем çинче хĕрлĕ ялав çĕнтерӳллĕн вĕлкĕшет, халăхăн вĕçĕ-хĕррисĕр тинĕсĕ сийĕнче халĕ ĕнтĕ 12 герб мар, 16 герб çĕкленсе пырать. Красная Пресня районĕн малти колоннинче Дзержинский ячĕпе тăракан Трехгорнăй мануфактурăри чаплă çынсемпе юнашар Ригăри «Красная текстильщица» фабрикăн представителĕсем пыраççĕ, вĕсем пĕр-пĕринпе ăмăртса ĕçлеççĕ. Вĕсем москвичсем патне Прибалтикăри ирĕке тухнă халăхсенчен — социализмлă ĕçĕн, харпăрхăшшĕн, хамăрăн тăван çĕршывшăн пĕтĕм вăя хурса тăвакан ĕçĕн хаваслăхне пирвайхи хут курнă халăхсенчен салам илсе килнĕ.

Майăн пĕрремĕшĕн боевой лозунгĕсем мĕнпур совет çыннисене капитализмлă йĕритавралăх çинчен яланах асра тытма, социализмлă государство оборонин хăватне, унăн хĕçпăшаллă вăйĕсене, пирĕн совет разведкине — ВЧК-на вăйăхала шеллемесĕр çирĕплетсе пыма чĕнеççĕ.

Столицăри ĕççыннисен Майăн пĕрремĕшĕнчи демонстрацийĕ — çулăмлă совет патриотизмне — халăх хăйĕн социализмлă тăван çĕршывне вĕçĕ-хĕррисĕр юратнине, ăна пĕтĕм тата мĕнпур ӳшши тăшмансенчен кăкăрпа хӳтлеме хатĕр тăнине кăтартса панă гигантла пысăк демонстраци пулчĕ.

Çĕршер колоннăсем тĕлĕнче, ялавсем пекех, цифрăсем çĕкленсе пыраççĕ. Цифрăсем нумай — совет халăхĕ сталинла виççĕмĕш пятилеткăн тăваттăмĕш çулĕнче пурнăçа кĕртессишĕн кĕрешекен тĕп вырăнта тăракан производствăллă показательсем те, заводсемпе фабрикăсем çĕршыв умĕнче илнĕ обязательствăсем те пур. Анчах та «70,9» цифра пуринчен те ытларах тĕл пулать. Çакă вăл — 1941 çулта бюджет тăрăх çĕршыв оборонин нушисем валли панă 70,9 миллиард тенкĕ: правительство çĕршывăн оборона хăватне çирĕплетес тĕлĕшпе тăвакан пур мероприятисене те совет халăхĕ пĕр çын пек пĕр кăмăллă пулса ырлать.

Районсен ялавĕсене йăтса пыракансем хыççăн пыракан физкультурниксене трибунăсем çинче пысăк хавхаланупа кĕтсе илеççĕ. Ут-пӳпе тата чун-хавалĕпе вăйлă, туптанса çирĕпленнĕ совет çамрăкĕсем—пирĕн чаплă та паттăр Хĕрлĕ Çăран хăватлă резервĕ. Хăйсен спорт обществисен ялавĕсем айне тăнă, Хĕрлĕ площадь урлă иртсе пыракан 30 пин физкультурник вăл — нумай миллионлă совет çамрăкĕсен, кунсеренех социализмлă ĕçĕн образецĕсене кăтартакан, тăван çĕре алла хĕçпăшал тытса хӳтлеме кирек-хăш минутăра та хатĕр тăракан çамрăксен пысăк мар пайĕ кăна.

Шутсăр нумай заводсем, фабрикăсем, учрежденисем хăйсем оборона ĕçĕнче тунă çитĕнӳсен показателĕсене демонстрацине илсе тухнă.

Рабочисем, колхозниксем, совет интеллигенцийĕ Май уявне производствăри çĕнĕ çитĕнӳсемпе кĕтсе илме хатĕрленнĕ. Май уявĕ умĕнхи социализмлă ăмăртăва миллионшер çынсем хутшăннă. Предприятисен колоннисенче малта çав ăмăртура мала тухнисем, ВКП(б) Пĕтĕм Союзри XVIII конференцийĕ йышăннă решенисене пурнăçа кĕртессишĕн большевикла кĕрешнине хисеплĕ вырăн çĕнтерсе илнĕ çынсем пыраççĕ.

Столицăри промышленноçлă пысăк районри — Сталински районри ĕççыннисем трибунăсем умĕне пысăк хаваслăпха иртсе пыраççĕ. Май уявĕ умĕнхи ăмăртура вĕсем хăйсем çине пысăк та ответлă обязательствăсем илнĕ. Большевик сăмахĕ вăл — çирĕн сăмах, вăл нихăçан та ĕçрен уйăрăлса каймасть. Районри предприятисем пурте апрель планне ăнăçлăн тултарнă. Заводсемпе фабрикăсене вăтăр ултăшне хисеп хăми çине çырса хунă. Пиравăр фабрикисенчен 20 яхăн фабрики талăкри график тăрăх ĕçлеççĕ.

Ахаль мар ĕнтĕ «Трехгоркăри» рабочисемпе работницăсем парти райкомĕн кӳрекен çӳрекен хĕрлĕ ялавне илнĕ тата Красная Пресня районĕнчи колоннăн пуçĕнче пыраççĕ. Вĕсем май уявĕ умĕнхи ăмăрту результатĕсемпе мухтанма пултараççĕ! Тĕрлĕ тĕслĕ пиравăрсемпе илемлетнĕ транспарантсем çинче — цифрăсем: комбинат планран иртнĕрсе çĕршыва 2 миллион метр пиравăр, 38 тонна çип панă.

Çапла ответ параççĕ ĕнтĕ трехгорецсем большевикла партин Центральный Комитечĕн çак боевой чĕнĕвĕ çине:

— Çăмăл тата пиравăр промышленноçĕнчи рабочисемпе работницăсем, инженерсемпе техниксем! Совет çĕршывĕнчи граждăнсем валли ситец, пурçăн, сукно, трикотаж, урана тăхăнмаллисем, тумтир таврашсем нумайрах туса кăларассишĕн кĕрешĕр! Продукцин пысăк пахалăхĕшĕн кĕрешĕр!

Трехгорецсен нумай пинлĕ коллективĕн малти речĕсенче — комбинатăн малта пыракан çыннисем плакат йăтса пыраççĕ. Плакат çине мĕнпур совет çыннисен девизне çырса хунă:

— Ертсе пыр пире, Сталин юлташ, çĕнĕ çĕнтерӳсем патнелле!

Площаде çĕнĕ те çĕнĕ предприятисен коллективĕсем, вĕçĕ-хĕррисĕр юхăм пек, пыра-пыра кĕреççĕ. Партипе правительство руководителĕсене пĕтĕм чĕререн хĕрӳллĕн саламласа, вĕсем çĕнĕ машинăсем, материалсем тата изделисем туса кăларма вĕренсе çитни çинчен, малта пыракан техникăпа малта пыракан технологине революциллĕ хастарлăхпа ĕçе кĕртсе пыни çинчен, производствăри социализмлă организованноçпа йĕркелĕхшĕн, ĕçри пысăк дисциплинăшăн пыракан кĕрешӳре хăйсем тунă çитĕнӳсем çинчен рапорт параççĕ.

Ленински район колонни икĕ сехет хушши иртсе пырать. Колонна пуçĕнче станоксем тăвакан «Красный пролетарий» заводри рабочисемпе служащисем, социализмлă промышленноçри нумай мухтавлă пуçарусен инициаторĕсем пыраççĕ. Май уявĕ умĕнхи ăмăртура краснопролетарецсем хăйсен традицине улăштарман — вĕсем производствăн тăватă уйăхлăх программине срокчен тултарнă, çĕршыв валли планран иртнĕрсе сложнăй станоксем 100 станок панă.

Май уявĕ умĕнхи ăмăрту заводсем хушшинче, цехсем, бригадăсем хушшинче, уйăрăм рабочисем хушшинче сарăлса пынă. Ăмăртура çĕнтернисене демонстрантсен речĕсенче палласа илме йывăр мар: вĕсем малта, хăйсен цехĕсем çĕнтерсе илнĕ кӳрекен çӳрекен хĕрлĕ ялавсене мăнаçлăн тытса пыраççĕ.

Мавзолей трибуни тĕлĕнчех çĕнĕрен çĕнĕ рапортсем — промышленноçпа транспортри стахановецсен большевикла мухтавлă ĕçĕсем çинчен, партин Пĕтĕм Союзри XVIII конференцийĕ йышăннă историллĕ решенисем пуçласа янă çĕкленӳ — чăннипех те пĕтĕм халăх çĕкленĕвĕ çинчен калакан рапортсем янăраççĕ.

Столицăри интеллигенцин нумай пинлĕ çарĕ — наукăпа искусство работникĕсем, педагогсем, врачсем, студентсем Май увне чаплăн кĕтсе илнĕ.

Совет наукин малта пыракан штабне —СССР Наукăсен Академине трибунăсем çинчен ăшă кăмăлпа саламлаççĕ. Академи коллективĕ Владимир Ильич Ленин çырнă пĕтĕм сочиненисен тăваттăмĕш изданийĕн — пĕтĕм наукăсен наукин, тĕнчене çĕнетсе улăштаракан, чи малта пыракан теорин тăваттăмĕш изданийĕн макетне йăтса пырать.

Темĕн пысăккĕш плакат çинче — Сталин юлташăн барельефĕ тата мĕнпур совет ученăйĕсен шухăшĕпе туйăмĕсене палăртса тăракан сăмахсем:

«Сталин — пирĕн ялав. Сывă пултăр наука корифейĕ — СССР Наукăсен Академийĕн хисеплĕ членĕ И. В. Сталин!»

Демонстрантсем Сталинла премирленнисем лауреачĕсен — малта пыракан ученăйĕсен, техника работникĕсен, сăмахпа сценăн пысăк мастерĕсен портречĕсене мăнаçлăн йăтса пыраççĕ. Вĕсене наградăланине халăх пĕтĕм социализмлă культурăн чăн-чăн праздникĕ вырăнне йышăнса саламларĕ. Совет стройĕн уйрăмлăхĕсем çакăн пек: халĕ çав портретсене йăтса пыракансенчен нумайĕшĕ—лауреатсен ĕçри юлташĕсемпе тусĕсем — 1941 çулта тата малашнехи çулсенче наукăри, техникăри, искусствăри тата литературăри чи лайăх çитĕнӳсен ылттăн кĕнеки çине хăйсен ячĕсене те çырса хурĕç. Социализм çĕнтерӳ тунă çĕршывра творчествăллă ĕçпе халăх таланчĕсем валли мĕнпур çулĕрсем уçă!

Совет Союзăнчи халăхсен туслăхĕ никам çĕмĕрейми çирĕп. Унăн никĕсне аслă Ленин хывнă, Ленин ĕçне малалла туса пыракан гений — Сталин юлташ туптаса çирĕплетнĕ. Çак туслăхăн çирĕплĕхĕ çинчен кулленхи пурнăçри пиншер фактсем каласа параççĕ. Çак кунсенче таджик искусствин декади — Мускавра питех те пысăк çитĕнӳпе иртнĕ декада вĕçленчĕ. Майăн пĕрремĕшĕнчи демонстраци çак тăванлă туслăхăн аслăран та аслă вăйне татах та тепĕр хут ӳçăн кăтартса панă.

Столицăри ĕççыннисем хăйсемпе пĕрле Хĕрлĕ площаде Совет Союзăнчи мĕнпур халăхсене — коммунизм çĕнтерĕвĕшĕн пыракан пĕрлехи кĕрешӳри юлташĕсемпе тăванĕсене ăшшăн, пĕтĕм чĕререн калакан салам сăмахĕсене илсе пынă. Ленинла—Сталинла нации политикин аслăран та аслă çĕнтерĕвĕсене, куç шăрçине сыхланă пек, сыхлама тата вĕсене нумай хут ӳстерсе пыма чĕнекен плакатсемпе лозунгсем шутсăр нумай. Москвичсем Совет Союзăн çĕнĕ граждăнĕсене—халăх курайман капитализм пусмăрне çирсе пăрахнă Литвари, Латвири, Эстонири, Çурçĕр Буковинăри тата Бессарабири ĕçыннисене Майăн пĕрремĕш ячĕпе саламласа калакан сăмахсем уйрăмах вăйлăн янăраççĕ.

Çак хĕрӳллĕ тăванлă салама Каунаспа Ригăра, Таллиннпа Кишиневра, ирĕке тухнă хуласемпе ялсенче хаваслă хумханупа итлеççĕ: унта рабочисем, хресченсем, интеллигенци пĕтĕм чĕререн хавхаланса, социализмлă çĕнĕ пурнăç тăваççĕ.

Хĕвел анса пырать. Кремль стенин ĕмĕлки площадь çине ӳкнĕ. Анчах та уяврн демонстрацин вĕçĕ пулас çук пек туйăнать. Сталин юлташ, Молотов юлташа, партипе правительство руководителĕсене чысласа каланă саламлă сăмахсем, аслати пек хăватлăн «урра» кăшкăрни пĕр минутлăха та чарăнмасăр кĕрлесе тăрать. Сталин, Молотов юлташсем, партипе правительство руководителĕсем демонстрантсене ăшшăн саламлаççĕ. Акă вăл Прибалтика патĕнчен Лăпкă океан çыранĕсем патне çити вĕçĕ-хĕррисĕр сарăлса выртакан çĕршыври халăхсене никам çĕмĕрейми крепость туса пĕрлештернĕ мораллĕ-политикăллă пĕрлĕхе кăтартса паракан, пĕтĕм чĕрене савăнтарса хумхантаракан чаплă картина!

— Сывă пултăр Марксăн—Энгельсăн—Ленинăн—Сталинăн аслă, никам çĕнтерейми ялавĕ!

Трибунăсемпе демонстрантсен речĕсем хушшинчен нумай хут кăшкăрса калакан çак боевой лозунг утса тухнă мухтавлă çулăн итогĕ пек, совет халăхĕн малашнехи кĕрешĕвĕпе çĕнтерĕвĕсен программи пек янăраса илтĕнет. Çапăçусенче тĕрĕсленнĕ çак мухтавла ялавшăн шанчăклă пулни — пирĕн тăван çĕршывăн, пирĕн халăхăн никам çĕнтерейми тĕрекĕ.

...Демонстрантсен юлашки колоннисем Хĕрлĕ площадьрен тухса кайнă вăхăтра сехет стрелки 7 патнелле çывхарса пырать. Çакă мăнаçлă та чаплă, халиччен никам курман пысăк шестви 5 сехете яхăн пынă. Майăн пĕрремĕшĕнчи праздник демонстрацийĕнче Мускаври ĕççыннисем 1.800 пин çын ытла пулнă. (ТАСС).

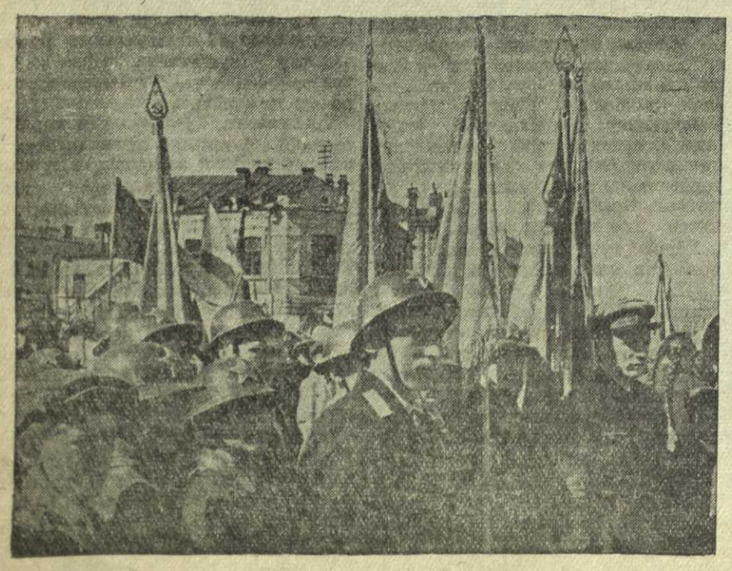

1941 çулти Майăн 1-мĕшне Шупашкарта уявланă. УКЕРЧЕК ÇИНЧЕ: Хĕрлĕ площадьри демонстраци. К. Бабаев фотоӳкерчĕкĕ.

Май уявĕ Шупашкарта

Демонстрацире 20 пин çынна яхăн пулнă

Пĕтĕм çĕршыв хатĕрленчĕ çак уява — ĕççыннисен аслă уявне. Çантăлăк та çавтери кăмăллă пулчĕ ку кун: хĕвел хĕртсе пăхрĕ, çурхи лăпкă ăшă çил вĕрсе тăчĕ.

Хула, унăн нумай пинлĕ ĕççыннийĕсем — ваттисем те, çамрăккисем те капăр тумланнă. Хĕрлĕ площадь тата урамсем тап-таса, çуртсем, садсен хӳмисем çинче плакатсем, лозунгсем. Площадьри трибунăна шукăль илемлетнĕ. Трибуна варринче Ленин орденĕ, ăна пирĕн республика хăйĕн чаплă çĕнтерĕвĕсемшĕн илме тивĕçлĕ пулнă, çӳлте—Государство гербĕ, унăн айккисенче хĕрлĕ ялавсем вĕлкĕшеççĕ. Трибунăн икĕ енче портретсем: Маркспа Энгельс, вĕсемпе юнашар — Ленинпа Сталин, унтан ЦК ВКП(б) Политбюро членĕсем.

Сехет стрелкисем малалла шăваççĕ. Вăхăт вунă сехет патнелле çывхарать. Хула урамĕсенче колоннăсем ытларах та ытларах иртме пуçларĕç. Колоннăсем хĕрлĕ хăмач айне пулнăн туйăнать. Стройпа пыракан ĕççыннисен аллисенче — хĕрлĕ ялавсем, çулпуçсен портречĕсем, уява хатĕрленнĕ май гунăй çитĕнӳсене кăтартса паракан диаграммăсем. Юрă, музыка вăйланнăçемĕн вăйланса пырать. Хĕрлĕ площадь халăхпа тулчĕ. Нихăçан та, нихăш çул та çакăн чухлĕ халăх пухăнман кунта. Çакă вăл — совет ĕççыннисен политикăллă-мораллĕ пĕрлĕхĕ çирĕпленсе тата тĕрекленсе пынине, вĕсем коммунистсен партийĕ тавра, аслă çулпуç Сталин юлташ тавра, Совет правительстви тавра таччăн пĕтĕçсе тăнине кăтартса парать.

Трибуна çинче ВКП(б) Чăваш Обкомĕн секретарĕсем Чарыков, Пивоваров, Ахазов, Матвеев, Крылов, Бобров юлташсем, Чăваш АССР Совнаркомĕн председателĕ Сомов юлташ, Чăваш АССР Верховный Совет Президиумĕн Председателĕ Андреева юлташ, СССР, РСФСР тата ЧАССР Верховный Совечĕсен депутачĕсем, ВКП(б) Чăваш Обкомĕпе Шупашкар хула комитечĕн бюро членĕсем.

Хулари ĕççыннисен митингне ВКП(б) Шупашкар хула комитечĕн секретарĕ М. Андреев юлташ уçать. Вăл ВКП(б) Чăваш Обкомĕпе Чăваш АССР правительстви ячĕпе ĕççыннисене саламлама Пивоваров юлташа сăмах парать.

— Вăрçă малаллах сарăлса пырать. Капиталистсем хăйсен мулĕсемшĕн çапăçма тĕнчери мĕнпур халăхăн тăватă пайĕнчен виçĕ пайне вăрçа сĕтĕрсе кĕртнĕ. Вăрçă пĕтĕм Европăна хыпса илчĕ, тăватă çул хушши ĕнтĕ Китай халăхĕн юнĕ тăкăнать. Миллионшар ĕççыннисем çăкăрăр, кил-суртăр тăра-тăра юлаççĕ, старикесемпе карчăксем, ача-пăчасем пинĕ-пинĕпе вилеççĕ, ĕмĕрсем хушши тунă чи лайăх искусство памятникĕсем ишĕлеççĕ. Çак вăхăтрах пирĕн халăх — совет халăхĕ савăнăçлăн та телейлĕн пурăнать, вăл хăйĕн пĕтĕм хастарлăхĕпе кĕрешсе çĕнĕ пурнăç — коммунизм тăвать. Пирĕн социализмлă тăван çĕршыв аслăланчĕ, унăн чиккисем чылаях сарăлчĕç. Çакăншăн эпир Совет правительствин тулашри политикине тав тăватпăр, — çапла Пивоваров юлташ. — Анчах манма юрамасть, эпир капитализмлă йĕритавралăхра пурăнатпăр, пирĕн мобилизацилĕ хатĕр тăмалла.

Малалла Пивоваров юлташ тăван çĕршывăн оборонăллă вăй-хăватне, Хĕрлĕ Çарпа Тинĕс-Çар Флотне кулленех тĕреклетсе пыма кирлине асăтаратăр. Вăл республикăри пĕтĕм ĕççыннисене партин XVIII конференцийĕ йышăннă решенисене пурнăçа большевикла кĕртсе пыма чĕнет.

— Çамрăксем пирĕн телейлĕх, пирĕн пуласлăх, — тет хăйĕн саламлă сăмахĕнче ВЛКСМ обкомĕн секретарĕ Пароятников юлташ. — Пирĕн çамрăксем социализмлă тăван çĕршыва, Ленин—Сталин партине, аслă çулпуçа Сталин юлташа пĕтĕм чĕререн, вĕçĕмçĕр юратнине пĕр хутчен кăна мар кăтартса пачĕç, кăтартса параççĕ те. Эпир хамăра коммунизмăн çĕнĕ çĕнтерĕвĕсемшĕн паттăрла кĕрешме хатĕрлетпĕр. Пирĕн чĕрере — Сталин, вăл пирĕн тăван атте, пирĕн çулпуç, пирĕн учитель. Сталин вăл — çĕнтерӳ.

Митинга пухăннă ĕççыннисене хулари стахановецсемпе стахановкăсен ячĕпе пĕрремĕш номерлĕ типографин переплетнăй цех начальникĕ Платунов юлташ, учительсен, агрономсен, инженерсен, техниксен ячĕпе учительница-отличница Козлова юлташ, искусство работникĕсен ячĕпе Чăваш АССР тава тивĕçлĕ артисчĕ Молодов юлташ тата пионерсемпе шкул ачисен ячĕпе отличница Стеркина юлташ саламлаççĕ.

Митинг хупăнсан вăйлă демонстраци пуçланчĕ. Трибуна умĕнчен колоннăсем вĕçĕ-хĕррисĕр ирте-ирте каяççĕ.

— Сывă пултăр аслă Сталин!

— Сывă пултăр Совет правительствин пуçлăхĕ Молотов юлташ!

— Сывă пултăр совет халăхĕ!

Пĕтĕм площадь янраса тăрать, «урра» кăшкăрни инçете-инçете каять, вăйланнăçемĕн вăйланса пырать. Акă пионерсен колонни. Кунта çамрăк моряксем, пограничниксем, планеристсем, летчиксем. Вĕсен хыçĕнчен пĕр мотоциклетист пысăк хĕрлĕ ялав вĕлкĕштерсе трибуна умĕнчен хыттăн чупса иртсе каять. Ку вăл — физкультурниксен колонни площаде кĕни çинчен пĕлтерчĕ. Физкультурниксем турниксемпе брусьясем çинче тĕрлĕ упражненисем тăваççĕ, гимнастсем—тĕрлĕ номерсем кăтартаççĕ. Кунтах боксерсем, футболистсем, спортсменсем иртсе каяççĕ. Осоавиахимăн хĕçпăшаллаппă колонни стройпа пĕр тикĕс утса площадь витĕр тухса каять.

Колонна хыççăн колонна иртсе каять. Икĕ сехете яхăн пынă демонстраци. Шупашкар хула ĕççыннийĕсем, социализмлă тăван çĕршывăн пĕтĕм ĕççыннисем пĕрле, хăйсен пĕрлĕхне, туслăхне, тăванлăхне, Ленин—Сталин партийĕ тавра, Совет правительстви тавра тата аслă çулпуç Сталин тавра таччăн пĕтĕçсе тăнине демонстрацилесе пачĕç. Совет халăхĕ хăйĕн чаплă уявне пысăк çĕнтерӳсемпе кĕтсе илчĕ. Çав çĕнтерӳсене вăл малалла та темиçе хут ӳстерсе пырĕ.

Политпросвет инспекторĕсем çинчен

Политикăллă агитаци, агрозоотехника пропаганди, тĕне хирĕçле ĕç, художествăллă пултарулăх, ĕççыннисен пĕлӳлĕхне ӳстересси, хутла пĕлменнисемпе начар пĕлекенсене вĕрентесси, ĕççыннисен канăвне культурăллă иртересси, кĕнекесемпе ĕçлесси — çаксем пурте вулав çурчĕсемпе клубсен тата культура çурчĕсен тĕп задачисем.

Чылай районсене вулав çурчĕсемпе клубсем çак задачăсене ăнăçлăн пурнăçа кĕртсе пыраççĕ, ĕççыннисене коммунистла воспитани парас тĕлĕшпе пархатарлă ĕçсем тăваççĕ. Халĕ колхозлă ял вулав çурчĕсемпе клубсенчен ытларах ыйтать, мĕншĕн тесен колхозниксен тавракурăмĕ ӳснĕ çемĕн ӳсет. Çавăнпа ĕнтĕ вулав çурчĕсемпе клубсен заведующисем, политпросвет инспекторĕсем умĕнче пысăк ĕçсем тăраççĕ.

Республикăра лайăх ĕçлекен инспекторсем сахал мар. Тăвай райсутăç пайĕн политпросвет инспекторне Бушаев юлташа лайăх ĕçленĕшĕн РСФСР Çутăç Халăх Комиссариачĕн хисеп хăми çине кĕртнĕ. Шăхасан районĕнчи политпросвет инспектор Алексеев, Шупашкар районĕнчи—Дмитриев юлташсем те начар мар ĕçлеççĕ. Вĕсем хăйсен районĕсенчи политпросвет учрежденийĕсене пĕлсе ертсе пыраççĕ.

Тӳрех каламалла, политпросвет инспекторсем пур районсенче те йĕркелĕ ĕçлемеççĕ-ха. Ку тĕлĕшпе пĕр ситменлĕх пур—вĕсем хăйсен ĕçне тĕплĕн пĕлмеççĕ, хăйсен квалификацине ӳстерме тăрăшмаççĕ. Акă, сăмахран, Вăрмар райсутăç пайĕн политпросвет инспекторĕн ĕçне илсе пăхар. Унăн ĕç планĕ те пур. Анчах унăн планпа пăхăнса ĕçĕсем хут çинчех юлаççĕ. Вăл районăн вулав çурчĕсемпе клубсем мĕнле ĕçленине пĕлмест, вĕсене конкретлă ертме пымасть.

Вăрмар районĕнчи вулав çурчĕсен заведующийĕсем отчетсене çулталăк ĕçĕнче тин райсутăç пайне тăратаççĕ. Райсутăç пайĕ вулав çурчĕсен уйăхри планĕсене пăхса тухса çирĕплетмест. Ку вăл райсутăç пайĕ вулав çурчĕсемпе клубсем мĕнле ĕçленипе интересленменнине кăтартса парать.

Калас пулать, хăшпĕр районсенчи инспекторсем хăйсен районĕ умĕнче тăракан задачăсене пĕлмеççĕ. Апла пулсан та, вĕсем никамран та пулăшу ыйтмаççĕ. Политпросвет инспекторĕсен умĕнче пысăк та ответлă ĕçсем тăраççĕ. Вĕсем политпросвет учрежденийĕсенчи кадрсене воспитани памалла, вĕсен кулленхи ĕçĕнче—плансем тăвассинче, вĕсене пурнăçлассинче—пулăшса пымалла. Семинарсем, канашлусем ирттерсе, избачсен квалификацине ӳстерме, вĕсен ĕçĕнчи çитменлĕхсене хăвăрт пĕтерме пулăшмалла, лайăх ĕçленкесен паха опычĕсене ытти сем хушшине сармалла.

Райсутăç пайĕсем хăйсен инспекторĕсене ĕçлеме кирлĕ условисем туса памалла. Хăш

Хĕрлĕ площадьре Майăн 1-мĕшĕнче пулнă парад участникĕсене Кремльре йышăнни

Йышăнура И. В. СТАЛИН, В. М. МОЛОТОВ, К. Е. ВОРОШИЛОВ, М. И. КАЛИНИН, Л. М. КАГАНОВИЧ, А. А. АНДРЕЕВ, А. И. МИКОЯН, Л. П. БЕРИЯ, Н. М. ШВЕРНИК, Н. А. ВОЗНЕСЕНСКИЙ, А. С. ЩЕРБАКОВ, Г. М. МАЛЕНКОВ, С. К. ТИМОШЕНКО, Н. Г. КУЗНЕЦОВ

юлташсем пулнă

Майăн 2-мĕшĕнче каçхине ВКП(б) Центральный Комитечĕпе СССР Правительстви Хĕрлĕ площадьре Майăн пĕрремĕшĕнче пулнă çар парачĕн участникĕсене йышăннă. 19 сехет тĕлне Кремльри Пысăк Дворец пур тĕрлĕ войскăсен — пехотăн, кавалерин, артиллерин, авиацин, флотăн, бронетанковăй тата инженерно-технически войскăсен, сыхăнуп — представительĕсем пухăннă. Георгиевски залра, Грановитăй палатăра, Владимирски, Малый тата Новый залсенче туллиех хăнасем.

Йышăнура ЦК ВКП(б) членĕсем, халăх комиссарĕсем, СССР Верховный Совечĕн тата РСФСР Верховный Совечĕн депутачĕсем, Хĕрлĕ Çарпа Тинĕс-Çар Флочĕн высший командованийĕ, Совет Союзĕн Геройĕсем, Социализмлă Ес Геройĕсем, Сталинла преми лауреачĕсем, оборона промышленноçĕн пуплă конструкторĕсем пулнă.

Пыйăнăва пынисем хушшинче — Совет Союзĕн Маршалĕсем Буденный, Шапошников, Кулик, адмирал Галлер, арми генералĕсем Жуков, Мерецков, Тюленев, генерал-полковник Локтионов, Шкирятов, Димитров, Вышинский, Первухин, Косыгин, Малышев, Ярославский, Поскребышев, Поспелов, Тевосян, Шахурин, Ванников, Носенко, Седин, Зверев, Паршин, Богатырев, Гинзбург, Деканозов, Лозовский, Бадаев, Горкин, Хохлов, Пронин, Михайлов, Социализмлă Ес Геройĕсем Дегтярев, Токарев, Чаплыгин, Шпитальный, Яковлев, Микулин, Грабин, Совет Союзĕн Геройĕсем Рычагов, Кравченко, Смушкевич, Кашуба, Громов, Данилин, Юмашев, Молоков, Гризодубова, Левченко, Терешкин, Чернопятко, Батаршин, Новиков, Провалов, Арман тата ыттисем те.

Георгиевски зала И. В. Сталин, В. М. Молотов, К. Е. Ворошилов, М. И. Калинин, Л. М. Каганович, А. А. Андреев, А. И. Микоян, Л. П. Берия, Н. М. Шверник, Н. А. Вознесенский, А. С. Щербаков, Г. М. Маленков, С. К. Тимошенко, Н. Г. Кузнецов юлташсем пырса кĕрсен, вĕсене йышăнăва пухăннисем нумайччен тăвăллăн алă çупса кĕтсе илеççĕ. Хаваслă ováци темиçе минута хушши пырать. Пурте юратнă Сталин çине тата унăн соратникĕсем çине пăхаççĕ.

Залра шăпах пулать. Оборона Халăх Комиссарĕ Совет Союзĕн Геройĕ тата маршалĕ С. К. Тимошенко юлташ йышăнăва пухăннисене саламласа сăмах калать.

— Юлташсем! Ĕнер, майăн пĕрремĕшĕнче,—тесе калать Тимошенко юлташ,—Совет Союзĕнчи халăхсем тата вĕсемпе пĕрле пирĕн Хĕрлĕ Çарпа Тинĕс-Çар Флочĕ те, савăнăçлăн хĕпĕртесе, хамăран правительствăна, хамăран аслă партие тата аслă çулпуçне Сталин юлташа саламларĕç.

Паян Правительствăпа партин Центральный Комитечĕ пире кунта хăнана чĕнчĕç. Эпир ĕнтĕ пĕтĕм Хĕрлĕ Çарпа Тинĕс-Çар Флочĕн ячĕпе чи малтанах этемлĕхĕн чи аслă идейисене пурнăçа кĕртсе пыракан çынна, Совет çĕршывĕн хăваттăлă хĕçпăаллă вăйĕсене, пирĕн Хĕрлĕ Çара тата Тинĕс-Çар Флотне пăхса ăстернĕ çынна—Сталин юлташа сывлăх сунса саламлатпăр!

Пурте хавасланса ура çине тăрасçĕ, Кремльри Пысăк Дворецăн залĕсенче ováци тăвăл пекех янăраса каять.

Хĕрлĕ Çарпа Тинĕс-Çар Флочĕн представителĕсем хăйсен юратнă çулпуçне, учительне тата тусне—Сталин юлташа пит те ăшăн хавасланса тата пысăк çĕкленупе саламласçĕ.

Унтан Тимошенко юлташ мирлĕ пурнăçăн сталинла ăслă политикине, хамăрăн тăван çĕршывăн хăрушсăрлăхне пурнăçа кĕртекен политикăна çирĕппĕн тытса пыракан Совет Правительствине сывлăх сунса саламлать. Тимошенко юлташ Совет Правительствин пуçлăхне Молотов юлташа сывлăх сунса саламлать.

Каллех ováци кĕрлесе каять. Йышăнăва пынисем, ура çине тăрса, Молотов юлташа хĕрÿллĕн саламласçĕ.

Тимошенко юлташ СССР Верховный Совет Президиумĕн Председательне М. И. Калинин юлташа сывлăх сунса саламлать.

Йышăнăва пынисем ура çине тăрса, Калинин юлташа саламласçĕ.

Халăх Комиссарĕсен Совечĕн Председателĕ В. М. Молотов юлташ сăмах илет.

— Паянхи вечер,—тесе калать Молотов юлташ,—вăл Хĕрлĕ Çарпа Хĕрлĕ Флотăн ĕнерхи парачĕн участникĕсен ячĕпе ирттерекен вечер.

Эпĕ хамăрăн артиллеристсемшĕн, танкистсемшĕн, летчиксемшĕн, кавалеристсемшĕн, пехотинецсемшĕн тата моряксемшĕн, Хĕрлĕ Çарăн боецĕсемпе командирĕсемшĕн, политработникĕсемшĕн, Маршалĕсемшĕн тост калатăп! Оборона Халăх Комиссарĕн Тимошенко юлташăн тата Тинĕс-Çар Флочĕн Халăх Комиссарĕн Кузнецов юлташăн сывлăхĕшĕн!

Молотов юлташăн сăмахĕсем çине ответлесе ováци туни аслати пек хыттăн янăраса каять. Вăл вăйлансах пырса, темиçе минута хушши тăсăлать. Çапла хĕпĕртесе алă çупни Хĕрлĕ Çарпа Тинĕс-Çар Флочĕ тăван Совет Правительствине пĕтĕм чĕререн юратнипе парăннине кăтартса пачĕ.

Туслă та кăмăллă йышăну темиçе сехет хушши пынă. Хăнасене валли пысăк концерт панă.

(ТАСС).

Дисциплинăна çирĕплетессишĕн сахал тăрăшнă

СĔНТĔР. Райпотребсоюз кăçалхи пĕрремĕш кварталти таварçаврăнăш планне 100 процент тултарнă. Вырăнти чĕртавартан туса кăларнă куллен кирлĕ таварсемпе суту-илÿ тăвассине те аван йĕркеленĕ. Районра суту-илÿ çĕç, ытти çулсемпе танлаштарсан, чылаях лайăхланнă. Анчах çак çитĕнÿсем райпотребсоюз тата унти пуçламăш парторганизаци пур енчен те пĕтĕмпех çителĕклĕ çĕленĕ теме право памаççĕ. Çĕре пысăк çитменлĕхсем те нумай-ха.

Пуçламăш парторганизацин çĕçĕнчи çитменлĕх вăл — дисциплинăна çирĕплетессишĕн, райпотребсоюз системинче растратăсене пĕтересшĕн çителĕксĕр кĕрешни. Райпотребсоюз системинче 18 çын судпа айăпланнă.

Отчетпа суйлав пухăвĕнче коммунистсем ВКП(б) райкомĕ пуçламăш парторганизацисене çителĕклĕ пулăшманнине хытă палăртрĕç. Парти райкомĕн инструкторĕсем парторганизацине пырса, хăйсене кирлĕ сведенисене пухса çеç каяççĕ, ĕçлĕ пулăшу памаççĕ, пуçламăш парторганизацин çĕçĕмпе сахал интересленеççĕ.

Парторгăнсен отчетпа суйлав пухăвĕ пысăк активлăхпа, коммунистсем большевикла самокритикăпа критикăна анлăн сарса пынипе иртрĕ.

П. ЯРГУНЬКИН.

1941 çулти Майăн 1-мĕшне Шупашкарта уявлани. УКЕРЧĔК ÇИНЧЕ: Хĕрлĕ площадьри демонстраци.

Г. Костин фото-ÿкерчĕкĕ.

▲ ▲ ▲

Депутатсен пуçарулăхĕ

Канаш районĕнче райсовет депутачĕсем 49 çын, ялсовет депутачĕсем 316 çын. Ĕççынни депутачĕсенчен нумайăшĕ районăн, хулан тата ялсен хуçалăхпа культура строительствине активлăн хутшăнса ĕçлесе, вырăнти советсене пысăк пулăшу парасçĕ. Юманкасар ялсовет депутачĕсем шкула пулăшас тĕлĕшпе лайăх ĕç пуçарчĕç. Иртнĕ çулти вĕренÿ çулĕнче Юманкасарти пуçламăш шкулăн классем çитмен пирки ачасем икĕ сменăпа вĕреннĕ. Депутатсем ялсовет исполкомĕ умне шкула пулăшас тĕлĕшпе вырсарникунсенче субботниксем тăвас ыйтăва кăларса тăратнă. Исполком депутатсен пуçарăвĕпе килĕшнĕ, ун çинчен колхозниксене каласа панă. Çакăн хыççăн колхозниксем субботниксем тунипе 20 пин тенкĕ тăракан шкул çурчĕ туса лартнă. Субботниксем организацилес ĕçе ялсовет депутачĕсем П. Петров, Д. Иванова, Т. Буинцова, Д. Андреев тата П. Васильева юлташсем, исполком председателĕ Гладков юлташ активлăн хутшăнса ĕçленĕ.

Асхва ялсовет депутачĕсем те хăйсен ĕçне чылай лайăхлатрĕç. Культурăпа çутĕç комиссийĕ членĕ депутат Т. И. Иванов юлташ хăйĕн суйлавçисемпе тачă сыхăну тытать. Вăл суйлавçăсене партипе правительство решенийĕсем çинчен ăнлантарса парас тĕлĕшпе куллен ĕçлет. Вăл ялта çутĕç учрежденийĕсен ĕçне лайăхлатассишĕн тăрăшса ĕçлет. Иванов юлташ тăрăшнипех ĕнтĕ Асхвари клуб лайăх ĕçлекен пулса тăчĕ. Клуб ĕçне ялти интеллигенци активлăн хутшăнать.

Асхва ялсовечĕ çумĕнчи ялхуçалăх комисси председателĕ депутат Матвеев юлташ колхоз мĕнле ĕçленипе яланах интересленет. Колхоз ĕçне час-часах тĕрĕслет, палăртнă çитменлĕхсене пĕтерес ыйтăва ялсовет исполкомĕн ларăвĕнче лартать. Депутат Щипцова юлташ ертсе пыракан бригада çуракине хатĕрленес енĕпе ытти бригадăсенчен мала тухрĕ.

Ялсовет депутачĕсем нумайĕшĕ колхоз производствине примерлă ĕçлеççĕ, депутатăн мĕнле пулмаллине кăтартса паракаççĕ.

Хирти Катек ялсовет депутачĕ П. Якимова юлташ колхозра пахчасимĕç лартса тăвас ĕçре ĕçлет. Вăл çак ĕçре питĕ паха пример кăтартрĕ. Киров ячĕпе тăракан колхоз иртнĕ çулта пахча-симĕççенчен 81.470 тенкĕ тупăш илнĕ. Хирти Катек ялсовет депутачĕсем единоличниксене колхоза кĕртес тĕлĕшпе те нумай ĕçлерĕç. 1941 çулта вĕсем 30 хуçалăха колхоза кĕме пулăшнă.

А. ТЕРЕНТЬЕВ.

Канаш райсовет исполкомĕн секретарĕ.

Вырăнти советсен депутачĕсем çуракине хатĕрленес ĕçре

Партипе правительство колхозниксене ĕçшĕн хушса тÿлесси çинчен йышăннă постановлението колхозниксен масси производствăллă çĕнĕ çĕкленÿпе кĕтсе илчĕ. Çак постановлени колхозниксемпе колхозницăсене стахановла ĕçлеме хавхалантарчĕ.

Пирĕн республикăри колхозсенче çуракине кăтартуллăн хатĕрленессишĕн, тĕштырăпа техникăллă культурăсен тухăçлăхне тата общественнăллă вылăх-чĕрлĕх продуктивлăхне малалла хăпартса пырассишĕн массăллă-ăнлантару ĕçĕ анлăн сарăлса пырать. Ку ĕçре вырăнти советсен депутачĕсем пысăк пуçарулăхпа ĕçлеççĕ, вĕсем çуракине хатĕрленес ĕçре колхозсене пысăк пулăшу параççĕ. Улатăр районăн исполкомĕ çуракине хатĕрленес тĕлĕшпе колхозсене пулăшса пыма ĕçсынни депутачĕсене колхозсемпе ялсем çумне çирĕплетнĕ. Кувакино районăн депутачĕсем Прозоровпа Бодров юлташсем хăйсен суйлавçисем патне колхозсене кайса çуракине хатĕрленме тата агротехникăллă мероприятисен планĕсене пурнăçа кĕртме пулăшаççĕ.

Ĕççынни депутачĕсем пулăшнипе Кувакино машинно-тракторнăй станцийĕ тракторсене тата трактортан кăкарса ĕçлемелли машинăсене пĕтĕмпех юсаса хатĕрленĕ. Райсовет депутачĕ Горбунова юлташ колхоз производствинче паха тĕслĕхсем кăтартса пырать. 1940 çулта Горбунова депутат кашни ĕнерен 1700 литр сĕт суса илнĕ пулсан, кăçал вăл 2500-шер литр сĕт суса илессишĕн кĕрешет. Сыреç ялсовечĕ çумĕнчи ялхуçалăх енĕпе ĕçлекен яланлăх комисси членĕсем Васягин, Петров тата Кузьминов депутатсем пулăшса пынипе колхоз çуракине тухма пур енчен те лайăх хатĕрленсе çитнĕ. Çĕрпÿ райсовет депутачĕ Федоров юлташ ялсенче ăнлантару ĕçне анлăн туса пынă май, кăçалхи пĕрремĕш кварталта 105 хуçалăх колхоза кĕнĕ. Тутарла Кăнаш ялсовечĕн депутачĕ Тимофеев, Вĕрмер ялсоветĕнчи Щербаков, Туçи ялсоветĕнчи Осипов депутатсем тырпул тухăçне ÿстерессишĕн тăрăшса ĕçлеççĕ. Вĕсем çак асăннă ялсоветсенчи колхозсене вăрлăхсене акма юрăхлă кондицине çитерме тата ялхуçалăх машинисене пурне те юсаса çитерме пулăшнă.

Çакăн пек паха примерсене темĕн чухлех илсе кăтартма пулать. Паллах, выраннти советсен депутачĕсем пурте çуракине хатĕрленес ĕçре активлăн ĕçленĕ пулсан, çитĕнÿсем пирĕн тата пысăкрах пулмалла пулнă. Çĕрпÿ районĕнчи Нĕрĕш ялсовечĕ (председателĕ Сергеев), пĕрремĕш Вăрманкас ялсовечĕ (председателĕ Никифоров), Лĕпсер ялсовечĕ (председателĕ Сергеев) çуракине хатĕрленес ĕçре колхозсене çителĕксĕр пулăшнă. Çавна пула, çак ялсоветсенчи колхозсем çуракине хатĕрленсе çитеймен. Вăрлăхсене сортласа тасатса, ялхуçалăх машинисене юсаса çитермен, çавăн пекех минерал-лă удобренисене те кÿрсе килмен. Колхозсенче кÿлмелли хатĕрсемпе урапасем те кашни лаша валли çитмеççĕ. Апла пулин те, çак ялсоветсен депутачĕсем хăйсен колхозĕсенче сахал пулаççĕ, кирлĕ пулăшу памаççĕ.

Советски районри хăшпĕр ялсоветсенчи ĕççынни депутачĕсем те ялхуçалăх производствинче çителĕксĕр ĕçлеççĕ. Колхозсем хушшинче вăрлăх улăштармалли плана тултарайман. Колхозсенче кондициллĕ мар вăрлăх 69 процент шутланать пулин те, районра вăрлăх сортлас ĕç çине тимлĕн çаврăнса пăхмаççĕ. Кĕркуннене хĕл вăхăтĕнче тумалли уйрăм агромероприятисен планĕсене те пурнăçа кĕртсе çитереймен. Кÿлмели хатĕрсемпе урапасене колхозниксем патĕне усрасçĕ.

Чăваш АССР Совнаркомĕ Советски райсовет исполкомĕ ялхуçалăх ыйтăвĕсемпе мĕнле ĕçлени çинчен сÿтсе-явса, Советски район çуракине çителĕксĕр хатĕрленнине паллă турĕ. Райсовет исполкомĕн председательне Малинин юлташа ялхуçалăхне ертсе пырассине лайăхлатма тата районри пур колхозсене те çуракине хатĕрлесе çитерме хушса хăварчĕ.

Вырăнти советсен депутачĕсем те, уйрăмăнах ялсоветсем çумĕнчи ялхуçалăх енĕпе ĕçлекен яланлăх комисси членĕсем, хăйсен ĕçĕсене вăйлатни кирлĕ. Партипе правительство колхозниксене ĕçшĕн хушса тÿлесси çинчен йышăннă постановлени çинчен колхозниксем массине тĕплĕн ăнлантарса панипе пур колхозсенче те çуракине кĕске срокра пысăк пахалăхпа ирттерессишĕн, çуракки планне пур культурăсем тăрăх та ăнăçлăн тултарассишĕн социализмлă ăмăртупа стахановла движение анлăн сарса ямалла.

М. ПРОХОРОВ.

Çамрăк хĕрарăмсем хушшинче ĕçлесси

Çак кунсенче ВКП(б) Красноармейска райкомĕ çамрăк хĕрарăмсем хушшинче мĕнле ĕçлени çинчен ВЛКСМ райкомĕн докладне итлерĕ. Районра нумай хĕрсем совет, комсомол организацийĕсенче тата колхозсенче ертсе пыракан вырăнсенче ĕçлеççĕ. Райкомол бюровĕн членĕсенчен хĕрсем виçĕ çын. Комсомол пуçламăш организацийĕсен секретарĕсем пулса 16 хĕр, 14 хĕр яланлăх комисси членĕсем, 2 хĕр комисси председателĕсем пулса ĕçлеççĕ. Тимофеева, Иванова юлташсем «Знамя колхозника» тата Леваневский ячĕпе тăракан колхозсен председателĕсем, «Победа», «Правда», «Сила» колхозсенче счетоводсем пулса хĕрсем ĕçлеççĕ. Захаровăпа Филиппова юлташсем — ферма заведующийĕсем. 37 хĕр ялсовет депутачĕсем, 3 хĕр ялсовет исполкомĕн секретарĕсем. Кăтартнă ĕçсенче хĕрсем лайăх тĕслĕхсем кăтартаççĕ. К. Малсва юлташ Итмар ялсовет исполкомĕн секретарĕ пулса ĕçлет. Малова комсомол райкомĕн членĕ. Комсомол ĕçне активлăн хутшăнать. Захарова тата Филиппова юлташсем хăйсем ертсе пыракан фермăсенче выльăхсене пăхас ĕçе лайăх йĕркеленĕ. Çамрăк выльăхсене лайăх пăхаççĕ.

Кунсăр пуçне чылай хĕрсем районри учрежденисенче счетоводсем, бухгалтерсем, секретарьсем, инспекторсем, кассирсем, фельдшерицăсем, трахработницăсем, учительсем, трактористкăсем, комбайнерккăсем пулса ĕçлеççĕ. Вĕсем хăйсене шанса панă ĕçсене лайăх туса пыраççĕ. У. Николаева машинно-тракторнăй станцинче хĕрарăмсен тракторнăй бригадине ертсе пырать. Унăн бригади иртнĕ çулта плана 130 процент тултарнă. Е. Иванова трактористка тракторпа ĕçлемелли плана 150 процент тултарнă, горючи нумай перекетленĕ.

ВКП(б) райкомĕ комсомол райкомĕ хĕрсем хушшинче çителĕксĕр ĕçленине палăртнă турĕ. 1940 çулта 310 çамрăка комсомол ретне илнисенчен 101 хĕр пулнă пулсан, кăçал хĕрсене комсомол ретне явăçтарасси пачах çителĕксĕр пулса пырать. Январĕн 1-мĕшĕнчен районĕнче 44 çынна комсомола илнĕ, вĕсенчен хĕрсем мĕншĕрĕ те 2 çын кăна. Производствăран уйăрмасăр 15 хĕре тракторпа ĕçлеме вĕрентмелле пулнă. Халĕ 7 çын çеç вĕренеççĕ.

Хĕрсем хушшинче санитари, физкультурăпа оборона ĕçне вĕренесси начар пулса пырать. Хĕрсене пухса пухусем тата канашлусем туса ирттермен. ВЛКСМ райкомĕ ялсенчи, колхозсенчи комсомол пуçламăш организацийĕсене çителĕксĕр пулăшать.

ВКП(б) райкомĕ комсомол райкомне хĕрсем хушшинче ĕçлессине çĕнетсе урăхлатма, политикăлла-массăллă ĕçе вăйлатма, лайăх ĕçлекен хĕрсене комсомол ретне явăçтарма кирлине кăтартса хăварчĕ.

Л. КОНСТАНТИНОВ.

1941 çулти Майăн 1-мĕшне Шупашкарта уявлани. УКЕРЧĔК ÇИНЧЕ: Хĕрлĕ площадьри демонстраци.

К. Бабаев фото-ÿкерчĕкĕ.

▲ ▲ ▲

Çулйĕр строительствин сезонне лайăх хатĕрленмелле

Социализмлă промышленноçпа ялхуçалăхĕ хăвăртăн аталанса пыни тата таварçавăрнăшĕ пĕрмаях ÿссе пыни çулйĕр работникĕсем умне пысăк задачăсем кăларса тăратать. Пирĕн хуласемпе ялсем хушшинче çирĕп те тикĕс тата тÿрĕ çулсем пулмалла, çулсăрлăха пачах пĕтермелле. Çакна ĕççыннисем лайăх ăнланаççĕ, вĕсем çулйĕр строительствине активлăн хутшăнса ĕçлеççĕ, ку тĕлĕшпе пирĕн республикăн опытсем пысăк.

Анчах, Канаш районĕ темиçе çул хушши ĕнтĕ çулйĕр строительствине ĕççыннисене хутшăнтарас тĕлĕшпе панă плана тултарса пыраймасть. 1939—1940 çул хушшинче çулйĕр строительствине ĕççыннисене хутшăнтарса ĕçлемелли плана тултараймарĕ, çавна пула районĕпе 360 пин тенке яхăн укçа-тенкĕ çухатнă. Районри хăшпĕр ялсоветсем иртнĕ çулти плана çурринче тултараймарĕç. Çавăн пек ялсоветсен шутĕнче Юмансар, Енĕш Ахпÿр тата Йăлмача ялсовечĕсем тăрасçĕ. Çак ялсоветсем хăйсен планĕсене пĕтĕмпе те 6—20 процент кăна тултарнă.

1941 çул валли çирĕплетнĕ план тăрăх, Канаш районĕн 2 километр тăршшĕ çĕнĕрен чул сармалла, 76,32 метр тăршшĕ кĕпер хывмалла, пăр вакламалли юпасем 7 штука лартмалла. Кусемсĕр пуçне чул сарнă çула 1,7 километр тăршшĕ капитальнăй ремонт тумалла пулать. Çак плана пĕтĕмпе пурнăçа кĕртме стройматериалсем çакăн чухлĕ кирлĕ пулаççĕ: чул 2225 кубометр, паянхи куна вăл шутран 4 процент кирлĕ пулсан, ăна халĕ пĕтĕмпех хатĕрленĕ. Хăйăр кăларса хатĕрлессине 6 процент, кĕпersем тумалли плана 100 процент, пăр вакламалли юпасем лартассине 95 процент тултарнă.

Çапла вара Чăваш АССР Совнаркомĕ 1941 çулти ноябрĕн 15-мĕшĕнче çулйĕр строительстви валли кирлĕ материалсене 1941 çулти апрелĕн 1-мĕшне пĕтĕмпех хатĕрлесе çитермелле, тесе йышăннине Канаш районĕ пурнăçа кĕртеймерĕ. Пĕрремĕш кварталта çулйĕр строительстви валли кирлĕ материалсене хатĕрлесе, вĕсене кирлĕ вырăна турттарса кăларма тытăнман колхозсем те чылай. Сăмахран, «Красный путиловец», «Красный Октябрь», «Броневик», Чкалов тата Чапаев ячĕсемпе тăракан колхозсенче çулйĕр строительствин планне тултарас тĕлĕшпе утăм та ярса пусман-ха. Çак колхозсенче çулйĕр строительствинче ĕçлеме ятарласа уйăрнă бригадăсем ĕçлемеççĕ.

Паллах, çулйĕр строительствин планне тултарас ĕçре лайăх ĕçлекен ялсоветсем ытларах шутланаççĕ. Акă, Яманкасси ялсоветĕнче 42 кун хушшинче 35,5 метр тăршшĕ йывăç кĕпер хывнă тата пăр вакласкан юпасем иккĕ лартнă. Кĕпер хывнă çĕрте рабочисен ĕçне тĕрĕс организациленине пула, хĕллехи кунсенче те кулленхи ĕç нормине 120—150-шар процент тултарса пынă. Ку ĕçре уйрăмăнах В. Кириллов юлташ бригади кăтартуллăн ĕçлерĕ. Çавăн пекех, Сиккасси ялсовечĕ те çулйĕр строительствинче лайăх ĕçлет. Ку ялсоветри колхозниксем 40,5 метр тăршшĕ кĕпер хывса ситерчĕç.

Çак лайăх опытсене çирĕплетсе районри пур ялсоветсенче те çулйĕр строительствине тивĕçлипе сарса ярас пулать. Çулсем çине сармалли материалсене халех хатĕрлемелле. Çулсене яка тытса усрас пирки те çине тăрса ĕçлемелле. Колхозсенчи çулйĕр бригадисен юр ирĕлсе пĕтнĕ хыççăнах çулсене якатас пулать, кирлĕ çĕре хăйăр сапмалла.

И. ИСАЕВ.

Канаш пекех, комсомол организацийĕ çураки вăхăтĕнче культурăллă-массăллă ĕçсем туса пыма хатĕрленет. Кашни бригадăрах стена хаçачĕ кăларса тăраççĕ. Бригадăри стена хаçачĕсене кăларма уйăрам комсомолецсене çирĕплетнĕ.

А. МИХАЙЛОВ.

Промышленноçлă предприятисен штурмсăр, пĕр-тикĕс ĕçлемелле

Тăван çĕршыв ĕçсынийĕсем ВКП(б) XVIII конференцийĕ йышăннă решенисемпе хĕпăшалланса, халăх-хуçалăх планне тултарассишĕн, татах та нумайтарах продукци туса кăларассишĕн çине тăрса кĕрешеççĕ.

Чăваш республикинчи промышленность 1941 çулти 1-мĕш кварталта, пĕлтĕрхи пĕрремĕш кварталпа танлаштарсан, 19,7 процент ытларах продукци пачĕ.

Союзлă наркоматсене пăхăнса тăракан промышленность 1-мĕш квартал планне 101,1 процент тултарчĕ. Вăл шутран Куславкка комбиначĕ — 114,7 процент, Çĕмĕрле комбиначĕ — 105,1, Миренский йĕтĕн завочĕ — 115, Шупашкарти ликерпа эрех завочĕ — 115,7, Сĕнтĕрвăрринчи спирт завочĕ — 116,8, Улатăртă паровозсем юсакан завод — 100, промысла тата инвалидсен кооперацийĕ квартал планне 100,1 процент тултарчĕç.

Уйрăм предприятисенче ĕçсем чылаях лайăхланчĕç. Анчах, пĕтĕмпе илсен, республикăри промышленность татăклă улшăну туман-ха. Кăна çакăнтан та курма пулать: государствăн пĕтĕм промышленноçĕ тăрăх валовой продукцин туса кăлармалли плана 98,9 процент çеç пурнăçланă. РСФСР наркоматĕсене пăхăнса тăракан тата область промышленноçĕсем çак тарипченех юлса пыраççĕ-ха. Вĕсем квартал планне пĕри — 95,8, тепри — 91,9 процент кăна тултарнă. Предприятисен тата Чăваш АССР хăшпĕр наркоматсен руководителĕсем партин XVIII конференцийĕ йышăннă решенисенчен хăйсем валли çителĕклĕ урок туман. Хăшпĕр наркоматсем питех те начар ĕçлеççĕ. Наркомместпром пĕрремĕш квартал планне мĕншĕрĕ те 40,8 процент, вăл шутран Çĕрпÿри примус горелкисем тăвакан завод 8,3 процент кăна тултарнă. Завод ĕç вăхăтне ремонтра ларсах ирттерет. Март уйăхĕнче примус горелкисем 17.000 штука туса кăлармалла пулнă пулсан, 519 штука кăна туса кăларнă. Завод уйăх тăршшĕпех двигателе юсанă. Миçе тенке ларнă-ха пĕр горелка март уйăхĕнче? Пĕр ĕçхисепне кăна 9166 тенкĕ тÿленĕ, çав вăхăтрах продукци 800 тенкĕлĕх кăна туса кăларнă. Çапла ĕнтĕ, пĕр горелкăна тума 17 тенкĕ те 60 пус тÿленĕ, ку хисепне материалсен хакĕ, оборудовани амортизацийĕ тата заводăн ытти расхочĕсем кĕмеççĕ. Кунта убыток куç умĕнчех. Çакă вăл завод дирекцийĕпе Наркомместпром ВКП(б) XVIII конференцийĕ кăтартса панисене тивĕçлипе пурнăçлама тытăнманни çинчен усçăнах калать.

Производство командирĕсен экономика ыйтăвĕсене асра çирĕп тытса ĕçлемелле. Укçана тĕп-тĕрĕс учетра тытмалла, продукцин хăйне ларакан хакне чакарассишĕн кĕрешес пулать. Çĕрпÿри примус горелкисем тăвакан завод çакăсене пурнăçласа пымасть. Завод 1940 çулта продукцин хăйне ларакан хакне чакарас вырăнне, латуннăй горелкăн хакне 9 тенкĕ те 87 пуса, хура горелкăн хакне 7 тенкĕ те 44 пуса çити ÿстерсе янă.

Пĕрремĕш кварталти плана тултарас тĕлĕшпе Наркомлес та начар ĕçлерĕ. Вăл плана 72,6 процент çеç тултарчĕ. Наркомлес завочĕсем пĕри те плана тултарайман. Уйрăмăн илес пулсан, Вăрмарти «Спортинвентарь» фабрики — 80,1 процент, Буинскри вăрман завочĕ — 79,9, Киряри вăрман завочĕ — 33, Улатăрти вăрман завочĕсен группи плана 85,9 процент пурнăçланă. Ку акă мĕне пĕлтерет: Наркомлес государствăна 476 пин тенкĕлĕх валовой продукци, е 10.300 кубометр пиломатериал парайман.

Вăрман завочĕсенче механизмсемпе оборудованисем ĕçлемесĕр ларнисем нумай тĕл пулаççĕ. Киряри вăрман завочĕн хăма çуракан рамăсем март уйăхĕнче кăна 30 кун ĕçлемесĕр тăрса ирттернĕ. Ытти вăрман завочĕсенче куллен ĕçлекен простой 215 сехете çитет.

Наркомлесăн ертсе пырас ĕçре тĕпренех улшăну тумалла. Ку тарипченех нарком Дубов юлташ алă пусса çирĕплетнĕ распоряженисенчен нумайĕшĕ пурнăçа кĕмесĕр юлаççĕ. Сăмахран, иккĕмĕш çул ĕнтĕ наркомлес вăрман хатĕрлевĕнчи ĕçе учета илесси çинчен Союз Экономсовечĕ пуçарса янă мероприятине пурнăçа кĕртмест. Вăрман хатĕрлевĕнчи ĕçе «3—Л» карточкăпа çулталăкра пĕр хут — январĕн 1-мĕш тĕлне учета илмелле. Ĕçе çак карточкăпа шута илни — кадрсем пĕр вырăнта ĕçленине, ĕçуçкине мĕнле системăпа тÿленине, ĕçлекенсен стажне т. ыт. те кăтартса парать.

Ĕçе чăн-чăнах çакăн пек учета илессине пурнăçлас чух, Наркомлесра учет енĕпе ĕçлекен Курочкин юлташ радиограмма хыççăн радиограмма çырнипех лăпланса ларнă. Мехлеспунктсем вара радиограммăсене хăнăхса çитнĕ, вĕсене пурнăçласси çинчен шутламаççĕ те. Мехлеспунктсемпе вăрманпромхозсенче учет ĕçне йăлтах янăхтарса янă.

Наркомпищепром предприятийĕсем чылайĕшĕ лайăх ĕçлерĕç. Квартал планне макарон фабрики — 107,6 процент, крахмалтрест — 114,1 процент, мельтрест — 114,1 процент, Канашри ашкакай комбиначĕ — 147,7 процент тултарчĕç. Анчах, ытти предприятисем пĕр-тикĕс ĕçлеменнине пула, квартал планне пĕтĕмпе 98,3 процент çеç пурнăçланă.

Етĕрнерти çу завочĕ халь те начар ĕçлет-ха. Вăл 1-мĕш квартал планне 68,7 процент кăна тултарнă. Техжиром та плана 10 процент тултарайман.

Пулă тресчĕ те суту-илÿ организацийĕсене планпа пăхнинчен чĕрĕ пулă 187 центнер сахалтарах тăратнă, тепĕр майлă каласан, плана 65,1 процент кăна тултарнă. Тир-сăран комбиначĕ 1-мĕш кварталта 15700 мăшăр атăпушмак парса çитереймен. Комбинат март уйăхĕнче 902 сехет простой тунă.

Промнаркоматсен предприятийĕсем СССР Верховный Совечĕн Президиумĕ 1940 çулти июнĕн 26-мĕшĕнче кăларнă Указа пурнăçласа пырас тĕлĕшпе кăçалхи 1-мĕш кварталта чылай лайăх ĕçлерĕç. Ĕçрен хăйсен ирĕкĕпе тухса каякансен хисепĕ март уйăхĕнче 11 çын пулнă. Нумай предприятисенче ĕçрен хăйсен ирĕкĕпе тухса каясси тата прогулсем пĕртте çук. Ку тĕлĕшрен Улатăрти вăрман завочĕсен группине, Алтышевски, Буински вăрман завочĕсене, типографисене, йĕтĕр-хантăр заводне, тир-сăран комбинатне палăртмалла.

Тапратнă ыйту пирки çакна кăтартса хăвармалла: паян кунченех нумай предприятисенче, администрацисем ирĕк панипе, ĕçе тухманнисем нумай-ха. Март уйăхĕнче çакăн пек тĕслĕхсем 19800 çын-кунĕ пулнă. Укçа çине куçарсан вăл 78 пин тенкĕ пулать.

Администраци ирĕк панипе ĕçе тухманнисен хисепĕ, пуринчен ытларах, Улатăрти гармоньсем тăвакан фабрикăра нумай. Пĕрремĕш кварталта вăл хисеп кунта 357 çын-куна çитет. Ахальрен мар ĕнтĕ, фабрика хăйĕн планне 86,2 процент çеç тултарнă.

Чылай предприятисенче ĕç вăхăтĕпе туллин усă курмаççĕ. Çакна тата администрацисем ирĕк панипе ĕçе тухманнине пула 1-мĕш кварталта 5359 çын-кунĕ пĕтнĕ, вăл — темиçе çĕр пин тенкĕлĕх валовой продукци, пиншер мăшăр атă-пушмак, пиншер кубометр пиломатериал тата ытти изделисене туса кăларманнине пĕлтерет.

Предприяти руководителĕсем сырье тата электроэнерги çукки çине йăвантарма пăхаççĕ. Анчах ĕç пĕр электроэнерги çинче çеç мар. Çавăн пекех, сырьена тупасси те ертсе пыма пĕлнинчен килет. Предприяти руководителĕсен производство ĕçне çирĕп график тăрăх организацилессишĕн кĕрешмелле, унсăрăн предприяти культурăллă ĕçлеме пултараймасть. Кварталăн малтанхи уйăхĕнче вăйăн-шайăн, кайран вара шутрм туса ĕçлеме тытăнакан предприятине культурăллă ĕçлет теме çук.

Тĕслĕхшĕн Çĕмĕрлери «Большевик» завода илĕпĕр. Январьте квартал планне вăл — 30 процент, февральте — 26,7 процент, мартра 35,8 процент, пĕтĕмпе илсен квартал планне 92,6 процент кăна тултарнă. Акă тата Наркомлеса илер. Январь уйăх планне вăл — 66,8 процент, февраль планне — 71,9 процент, март планне — 95,4 процент тултарнă. Çакăн хыççăн Наркомлес квартал планне 72,6 процент тултарнинчен пĕрре те тĕлĕнмелли çук.

Хăшпĕр предприятисенче уйăх вĕçĕнчи канмалли куна çĕнĕ уйăха куçарасси системăна кĕрсе пыни сисĕнет. Çапла, Çĕмĕрлери комбинат, Шупашкарти спирт завочĕ мартăн 30-мĕшĕнче канас вырăнне, апрелĕн 1-

СОВЕТ СОЮЗĔ ТĂРĂХ

„Рыбинск тинĕсне“ шыв тулать

Атăлăн çӳл вĕçĕнчи шывĕ пĕтĕмĕшпе пекех Шекснана юхса кĕрет. «Рыбинск тинĕсĕнче» шыв хĕвăрт хутшăнса пырать. Вăл 1941 çул валли палăртса хунă горизонта май уйăхĕн вунпилĕкмĕш числисем тĕлне тулса çитет, тесе шутлаççĕ. Хальхи вăхăтра çав виçене тулса çитме 2 метра яхăн юлнă.

Халиччен Молога хули вырнаçса тăнă территорине шыв илет. Шыв Сити юханшывĕ патĕнчи авалхи улăп тăприсем патне çывхарса пырать. Çак авалхи тĕмескесем 1238 çулта вырăс войскисемпе тутарсен ханĕ — Батый войскисем хушшинче хаяр çапăçу пулса иртнĕ вырăнта тăраççĕ.

„Отечественная война 1812 года“ ятлă выставка

Мускавра Государствăн историллĕ музейĕнче çак кунсенче пысăк выставка уçăлать. Выставка 1812 çулта Тăван çĕршывăн пынă вăрçă çинчен каласа парать. Кунта вырăссен регулярнăй çарĕпе ополченецсен ялавĕсем, вĕсен тумтирĕсен образецĕсем, хаклă реликвисем — Кутузовăн подзорнăй трубки, Багратионăн орден ленти — пулаççĕ. Çав лента Бородино патĕнчи çапăçу вăхăтĕнче Багратион çинче пулнă, çав çапăçурах аманнипе полководец вилнĕ. Питех те нумай трофейăсем хушшинче — Наполеон войскисен — французсен, итальянецсен, саксонецсен, поляксен тата ыттисен ялавĕсем, Даву маршалăн жезлĕ, Наполеонăн хăйĕн япалисем — унăн кроватĕ тата выртса тăмалли хатĕрсем, кĕмĕл тарелка, походра илсе çӳремелли кухня.

Документсем хушшинче — Кутузов, Багратион, Наполеон автографĕсем.

Лермонтов произведенийĕсем 42 чĕлхепе пичетленсе тухнă

1917 çултан пуçласа кăçалхи çулăн пуçламĕшĕн Лермонтов сочиненийĕсене 42 чĕлхепе, вăл шутра коми-пермяк, мордва, осетин, адыгей, авар, еврей, кумык, уйгур, тат, ассири, даргин чĕлхисемпе пичетленсе тухнă. Çак çулсем хушшинче вырăс чĕлхипе 4.940.700 экземпляр, ытти чĕлхесемпе 442.300 экземпляр пичетлесе кăларнă.

Революцичченхи çулсенче вырăссен аслă поэчĕн кĕнекисене 5 чĕлхепе — вырăс, армян, грузин, тутар тата украин чĕлхисемпе кăна пичетлесе кăларнă. Вĕсен пĕтĕм тиражĕ 2.854 пин экземпляр пулнă. Халĕ Лермонтов вилнĕренпе 100 çул тултарнă кун тĕлне пĕр Гослитиздат кăна поэт произведенийĕсене 1.230 пин экземпляр пичетлесе кăларать.

Пиравăр промышленноçĕн ФЗУ шкулĕсене черетсĕр йĕркепе вĕренме илеççĕ

СССР Пиравăр промышленность Халăх Комиссариачĕн фабрикăпа завод ученичествин шкулĕсем çывăх вăхăтрах черетсĕр йĕркепе вĕренекенсем илме тытăнаççĕ (4.750 çын илмелле). Кăçалхи çул ФЗУ шкулĕсем пиравăр промышленноçĕ валли квалификацилле рабочисем пурĕ 16.300 çын параççĕ тата çавăн чухлĕ çыннах çĕнĕрен вĕренме илеççĕ.

Ирригаци стройкисенче

Казах ÇС Республикинчи Алма-Ата, Илийск районĕсенчи 3 пин колхозник тусем çинчи юханшывсене реконструкцилеме тытăннă. Пысăк Алма-Атинка юханшывне пĕвепе пӳлсе лартаççĕ. Унпа юнашар икĕ канал тăваççĕ. Çак юханшыв патĕнчен икĕ канал туса каяççĕ, вĕсен тăршшĕ 26 километр пулать. Çак каналсем Казахстан столици йĕриташра лартса тухнă çĕнĕ садсемпе пахчасене — 4 пин гектара яхăн — шăварса тăмалла пулаççĕ. Ирригациллĕ ӳсен хакĕ — 4 миллион тенке ларать.

Тусем çинчи аулсенчен тырă лайăх пулакан айлăма куçнă

Чечено-Ингуш АСС Республикинчи Алхан-Чурт каналĕн çыранĕнче палаткăсем ӳссе ларнă. Вĕсем—Чеберлой районĕнчи çӳллĕ ту çинчи Ари аулĕнчен çакăнта куçса килнĕ колхозниксен вăхăтлăх палаткисем. Хальхи вăхăтра кунта çуркуннехи уйăхир ĕçĕсем пуçланнă.

Алхан-Чурт айлăмĕ урлă алтса тухнă канал тырă лайăх пулакан 10-шар пин гектар çĕр çинче тырă акса тума май парать. Çывăх вăхăтрах çак вырăна сахал çĕрлĕ тусем çинчи районсенчен 3 пин хуçалăха яхăн куçса пыраççĕ.

Пĕтĕм Союзри ялхуçалăх выставкинче суркунне

Ăшша юратакан 200 ӳсен-тăрана оранжерейăсенчен илсе тухнă, выставка аллейисем тăрăх вырнаçтарса тухаççĕ. Вырăх апачĕ тумалли куракан участокĕнче ешĕл конвейер—пусу-савăнăшне кăтартса параççĕ. Вăхăт нумаях та иртмĕ, выставкăри павильонсен 85 пин тăваткăл метр лаптăкĕ анлăн кăтартса памалли 7 пин экспонентăн чаплă ĕçĕсем çинчен калакан материалсемпе тулса ларĕ.

Павильонсем патне час-часах автомашинăсем пыраççĕ, вĕсем çинче — натуральнăй экспонатсем. Парниксемпе теплицăсенче хăярсем пухаççĕ. Помидорсем пиçсе çитнĕ. Çак кунсенче теплицăсенчен пĕринче томатсем кăларса лартнă.

Кок-сагыз вăрлăхне пухмалли машинăсем

Кок-сагыз вăрлăхне пухмалли машинăсем тăвас тĕлĕшпе пуçланă конкурс вĕçленнĕ. Пурĕ 118 сĕнӳ панă. Конкурс жюрийĕ чи лайăх 5 проекта суйласа илнĕ. Ялхуçалăх наукисен Пĕтĕм Союзри В. И. Ленин ячĕпе тăракан Академийĕн аспиранчĕ Д. И. Филиппов туса хатĕрленĕ машинăна пуринчен те тытăрах ырланă. Çак машинăна тума йывăр мар, туса хатĕрлеме йӳне ларать тата вăл кок-сагыз вăрлăхĕсене пухнă çĕрте ĕç тухăçлăхне нумай хут хăпартать. Жюри Филиппов юлташа иккĕмĕш преми—7500 тенкĕ памалла тунă.

Çак мĕнпур проектсем тăрăх сăнаса пăхмалли машинăсем туса хатĕрлеççĕ. Уйăхир условийĕсенче тĕрĕслесе пăхнă хыççăн, вĕсенчен чи лайăх машинăна массăллă йĕркепе туса кăларма пуçлаççĕ.

Стенографине заочно вĕренмелли центральнăй курссем

Мускав хулинчи çутĕç пайĕ çумĕнче стенографине заочно вĕренмелли курссем пур. РСФСР Наркомпросĕ йышăннă решени тăрăх çав курссене реорганизацилесе, государствăн стенографине заочно вĕренмелли центральнăй курсĕсем туса хураççĕ. Вĕренмелли срок—2 çул. Курссенче вĕренме ССР Союзĕн граждăнĕсене пурне те—15 çултан иртнĕ, вăтам шкулăн 7 класне вĕренсе пĕтернинчен кая мар образовани илнĕ граждăнсене йышăнаççĕ. Вĕренес текенсене çулталăк тăршшĕпех йышăнаççĕ.

Йывăççем лартаççĕ

Украинăра автомобильпе, лавсемпе çӳремелли çулсене лайăхлатас тата йывăççем лартса симĕслетес тĕлĕшпе пысăк ĕçсем туса ирттереççĕ. 36 пин километр чухлĕ тăсăлса выртакан çулсем тăрăх беседкăсем, арккăсем, тенкелсем, шлагбаумсем, чечеклĕ вырăнсем туса тухнă, илем кӳрекен йывăççемпе улма-çырла йывăççисем лартнă.

1941 çулти Майăн 1-мĕшне Шупашкарта уявлани. Хĕрлĕ площадьри демонстраци. УКЕРЧĔК ÇИНЧЕ: Г. Костин фото-ӳкерчĕкĕ.

Пионерсен лагерĕсене тĕплĕн хатĕрленсе тухар

Тепĕр уйăх çурăран шкулсенче вĕренӳ çулĕ вĕçленет. Шкулсенче занятисем пĕтнĕ хыççăн ачасен каникулĕсем пуçланаççĕ. Ун чухне вара вĕсене уçă сывлăш, колхозăн уйăхĕ, шыв, хĕвел, вăрмансем, пионерсен лагерĕсем кĕтеççĕ.

Ачасен çуллахи канăвне тивĕçлипе организацилесси питех те пысăк ĕç. Партипе правительство ку ĕç çине пит тимлĕн çăвăрăнса пăхаççĕ. Ачасен канăвне организацилеме укçа-тенкĕ расходласси çулран çулах ӳссе пырать.

Пионерсен лагерĕсем ачасене коммунистла воспитани парас çĕрте калама çук пысăк вырăн йышăнса тăраççĕ. Анчах та халиччен пионерсен лагерĕсем хăйсен умĕнче тăракан задачăсене тивĕçлипе пурнăçласа пырайман-ха. Пионерсен лагерĕсене, воспитани ĕçне тĕплĕн ăнланса илейменнине пула, «канмалли çуртсем» вырăнне хурса, вожатăйсем пионерсем тума пултаракан ĕçсене хăйсем туса пыма тăрăшнă. Ачасене вăй çитнĕ таран ĕçлеттересинчен хăранă, тепĕр çĕрте ачасем хăйсем выртса тăнă вырăнсене те пустарса тирпейлемен. Иртнĕ çулта хăшпĕр районри лагерьсенче ĕçĕн содержанисене урăхлатса çĕнетме пăхнă, анчах та çителĕклĕ мар-ха. Çарпа физкультура ĕçне çав-çавах начар туса пынă. Походсем туса ирттеркеленĕ. Вĕсем хатĕрленмесĕр ирттернĕ пирки ăнăçлах пулман.

Нумаях пулмасть ЦК ВЛКСМ кăçал пионерсен лагерĕсене мĕнле ирттермелли çинчен постановлени йышăнчĕ. Постановленире лагерьсенчи ĕçсене тĕпренех урăхлатса çĕнетесси çинчен тĕплĕн каланă. Пионерсен лагерĕ ĕçе юратма, пуçаруллăха анлăн сарма, сывлăха, шăм-шакка çирĕплетме пулăшакан лагерь пулса тăмалла.

Лагерьсенчи тĕп ĕç—вăл ачасем хушшинче çирĕп дисциплина тăвассишĕн кĕрешесси пулать. Пионерсем вĕсем Хĕрлĕ Çăран пулас боецĕсем, пирĕн фабрикăсемпе заводсенче, учрежденисенче, колхозсемпе совхозсенче ĕслекен рабочисем пулмалласкерсем. Вĕсене çитĕнсен тăван çĕршывăн пур участокĕсенче те тӳрĕ кăмăлпа ĕçлесе пыма халех дисциплинăллă, йĕркеллĕ пулма вĕрентмелле.

Ачасене вăй çитнĕ таран ĕçе хутшăнтарасси тĕп вырăн йышăнса тăмалла. Лагерьти отрядсен çывăхри колхозсене, совхозсене кайса ялхуçалăх ĕçĕсене туса пыма пулăшмалла. ЦК ВЛКСМ кăтартса панă тăрăх, ялхуçалăх ĕçĕсене эрнере икĕ-виçĕ хутчен 2-шер сехет хушши туса пымалла. Ку тĕлĕшпе пионерсен эмел курăкĕсем, кăмпасем, çырласем пухас ĕçе йĕркелемелле. Тасалăхшăн та пĕрмаях кĕрешмелле. Пионерсен хăйсеннех лагерь территорине, унти çуртсене, выртса тĕмалли вырăнсене йĕркеллĕ те таса тытса пымалла.

Çарпа физкультура ĕçĕ тĕп ĕçсенчен пĕри пулса тăмалла. Пионер лагерьте 26 кун хушши пурăнать. Çак вăхăт хушшинче унăн стройра лайăх утма вĕрентмелле, винтовкăна, противогаза, топографине вĕренмелле, компаспа усă курма, пытанма, разведкăра шăпăн çӳреме хăнăхмалла. Ку ĕçсене пĕтĕмпех звеносенче туса пымалла. Кусемсĕр пуçне пионерсем шывра хăвăрт ишме, чăмма, сикме пĕлни те кирлĕ. Çӳлте асăннă ĕçсене лайăх организацилес тесен, пирĕн лагерьсене тухма халех хатĕрленсе пымалла. Кăçал пирĕн республикăра 28 çĕрте районри лагерьсем пулмалла. Вĕсенче пурĕ 4040 ача канма палăртнă. Кунсăр пуçне республикăри тата Шупашкар хулинчи лагерьсенче 1160 ача пулмалла.

ЦК ВЛКСМ комсомол крайкомĕсене, обкомĕсене, çутĕç пайĕсемпе пĕрле апрелĕн 25-мĕш тĕлне лагерь начальникĕсене, старший вожатăйсемпе отряд вожатăйĕсене, физкультурăпа çар ĕçĕн инструкторĕсене, педагогсене тупса хатĕрлеме хушнă. Анчах пирĕн республикăра чылай районсем ку ĕçе тытăнман-ха. Ку тĕлĕшпе Шупашкар хули, Первомайски тата Çĕмĕрле районĕсем çеç ĕçе тытăннă. Пионерсен лагерĕсене ирттерме лайăх хатĕренесси партипе комсомол тата профсоюз организацийĕсем тивĕçлĕн пулăшса пынинчен килет.

И. СОРОКИН.

Тутар республикинчи нефть вырăнĕсем

Тутар республикинчи Чистай, Шĕкĕр, Камское Устье, Верхний Услон тата Мамадыш районĕсенче халĕ геологиллĕ партисем нефть вырăнĕсене тупас тĕлĕшпе ĕçлеççĕ.

Чистай районĕнчи Булдырь ялĕ çывăхĕнче тата Шĕкĕр патĕнче нефть пурри палăрнă вырăнсене тарăн пăраласа пăхаççĕ. Булдырьти 1-мĕш номерлĕ скважинăра — 1167 метр, 2-мĕш номерлĕ скважинăра — 760 метр, 3-мĕш номерлĕ скважинăра 360 метр пăралаланă. Халĕ тата нефть вырăнĕн тĕп варринчи 4-мĕш номерлĕ скважинăна тарăн пăралама тытăннă.

Змеевск структурăн 1-мĕш номерлĕ крелиусăй скважининче нефть паракан песчаника хулăм сийпе выртнине палăртса çитернĕ. Ку скважина Булдырьти скважинăсенчен 7 километр çеç аяккарах. Тутар республикинчи геологразведочнăй трестăн главнăй инженерĕ И. Г. Шеломонов каланă тăрăх, Змеевск скважини нумай пама пултарать. Çакă вăл Чистай патĕнчи нефть вырăнĕсенче, 900—1100 метр тарăнăшĕнче нефть нумай пурри çинчен калать.

Хусан (Хамăр инфор.).

Матч-турнир

Хусан—Шупашкар

Майăн 2-мĕшĕнче Шупашкарта Ничет çурчĕн клубĕнче Тутар тата Чăваш АССР шахматисчĕсемпе шашисчĕсен матч-турнирĕ пулса иртрĕ. Турнирта кашни участник хăйĕн противникĕпе икшер хут тĕл пулса вылярĕ.

Тутар АССР матч-турнира вăйлă команда тăратнă. Вĕсен командинче пĕтĕмпе 6 çын (Сайгин, Вельтмандер, Колчурин, Романов, Елисеев тата Ивлиев), вĕсем пурте пĕрремĕш категориллĕ шахматистсемпе шашистсем.

Пĕрремĕш хăма çинче Тутар АССР тата Хусан хулин чемпионĕпе—Сайгинпа Чăваш АССР чемпионĕ Студенецкий, иккĕмĕш хăма çинче—Вельтмандерпа Баранов, виççĕмĕш — Колчуринпа Никитин, тăваттăмĕш—Романовпа Шелегов, шашистсенчен пĕрремĕш хăма çинче Елисеевпа Хохлов, иккĕмĕш—Ивлиевпа Борисов выляннă.

Сайгинпа Студенецкий тĕл пулăвĕ $1^1/_2$:$^1/_2$, Вельтмандер — Баранов 2:0, Колчурин — Никитин 2:0, Романов — Шелегов $^1/_2$:$1^1/_2$ шутпа пĕтнĕ. Çапла вара шахматистсен тĕлпулăвĕ 6:2 шутпа Тутар АССР команди çĕнтернипе вĕçленчĕ.

Шашист Хохлов Елисеевран иккĕ партине те выляса илчĕ. Борисов пиртвайхи партине выляса ячĕ, иккĕмĕш парти никам çĕнтерейменнипе пĕтрĕ. Матч-турнир Тутар АССР команди $7^1/_2$:$4^1/_2$ шутпа çĕнтернипе вĕçленчĕ.

Матч-турнира союзкинохроника операторĕ Б. Тимкин кинопленка сине ӳкерсе илчĕ.

—⊙—

Аладин меточĕпе

Канаш станцинче билет сутакан кассирсем хушшинче чугунçул транспортĕнче паллă кассир Аладин юлташ меточĕпе ĕçлесси анлăн сарăлса пырать. Вăл метод—поездсем çинчех билетсене компосировать тăвасси тата билетсем сутасси пулса тăрать. Ку ĕнтĕ пассажирсене чылай чăрмавран хăтарать.

Иртнĕ февраль тата март уйăхĕсенче станцăри кассирсем çав методпа ĕçлесе Горькипе Шупашкар, Хусанпа Русаевка хушшинче çӳрекен поездсем çинче 2482 билет компосировать тунă тата сутнă. Ку ĕçре Калинкина, Ильин юлташсем паха тĕслĕхсем кăтартаççĕ. Аладин меточĕпе ĕçлекенсен ĕçукçи нумай ӳсрĕ. Вĕсем халĕ кашни уйăхрах 400—500 тенкĕ илеççĕ.

Станци коллективĕ тасалăх тăвас тĕлĕшпе чылай ĕçсем турĕ. Вокзала тасатса шуратнă, пукансем ытларах лартнă. Ача амăшĕсемпе ачасен пӳлĕме юсаса сăрланă.

С. КУДРЯВЦЕВ.

Колхозсем валли аптечкăсем

Чăваш АССР Аптекоуправленийĕ колхозсем валли çураки вăхăтĕнче усă курма аптечкăсем хатĕрлесе кăларнă. Вăл аптечкăра термометр, аспирин, вата т. ыт. хатĕрсемпе эмелсем те пур. Пĕчĕк сурансене аптечкăри эмелсемпе больницăна каймасăрах тӳрлетме пулать.

Аптечкăсем кашни колхозрах пулмалла. Колхозниксем уйра ĕçленĕ чухне аптечкăсене те унта илсе тухас пулать. Ансăртран инкек-синкек килсе гухсан аптечкăри эмелсемпе пирвайхи пулăшу памалла.

И. ТАТАРОВ.

Хутла сахал пĕлекенсене вĕрентсе кăларнă

ШАХАСАН. Атнашри пуçламĕш шкул çумĕнче хутла сахал пĕлекенсене йĕркеллĕ вĕрентсе пынă. Апрелĕн 23-мĕш тĕлне пĕтĕмпе 16 çын вĕренсе тухрĕç. Вĕсенчен М. Павлова, Е. Никифорова, В. Семенова, О. Егорова юлташсем аван палăкăсемпе вĕренсе тухрĕç. Хутла сахал пĕлекенсене вĕрентес тĕлĕшпе Е. Никифорова учительница аван ĕçленине палăртас пулать.

А. ЧЕРНОВ.

Çĕнĕ кĕнекесем

«ССР Союзĕн санитари обороне хатĕр пулар». Чăвашгосиздат, 1941 ç., 111 стр., хакĕ 1 т. 50 пус.

Кĕнекере отравляющи веществосемпе сураннисене тата шăмă-мĕн хуçăлсан, сураннансан, юн кайма пуçласан, шыва путсан пулăшу парасси çинчен, сураннанă е чирленĕ çынсене пĕр вырăнтан тепĕр вырăна илсе каясси çинчен, ерекен чирсенчен сыхланасси çинчен кĕскен ăнлантарса панă. Кĕнекене ГСО значокĕн 1-мĕш ступенне илме хатĕрленекенсем валли ятарласа пособи вырăнне çырнă. Кĕнекере ӳкерчĕксем нумай.

С. ЭЛЬГЕР. «Улăпсем». Госиздат. ЧАССР, 1941 ç. 23 стр., хакĕ 50 пус.

Ку юмаха вăтам çулхи ачасем валли кĕнеке туса пичетлесе кăларнă. Кĕнекене ăнланмалла, çăмăл чĕлхепе сăвăласа çырнă.

Н. ШЕЛЕПИ. «Автономи юрри». Чăвашгосиздат, 1941 ç., 40 стр., хакĕ переплетпа 1 т. 70 пус.

Поэтăн ку сборникне пĕтĕмпех çĕнĕ сăвăсем, юлашки çулсем хушшинче çырнăскерсем, кĕнĕ.

Чăвашсен Государство Издательстви 1941/42 вĕренӳ çулĕ валли 50 пин тиражпа «Букварь» пичетлесе кăларчĕ. Май уйăхĕн малтанхи çур пайĕнче кĕнекене суту-илӳ организацийĕсене ярса параççĕ. Иртнĕ çулсенче «Букварь» вĕренӳ çулĕ пуçланас умĕн темиçе кун маларах çеç пичетленсе тухнă.

Л. МИНОВ. Парашют çулĕ. Чăваш АССР Государство Издательстви. 1941 ç., 64 стр., хакĕ 75 п. Тиражĕ 3.000 экз.

«Купол евĕрлĕ çавралатса карăнтарнă, кашни енĕ вуникшер чике тăршшĕ пир хатĕре тытса çын ним хăрамасăрах тем çулĕшĕнчен те сиксе анма пултарать, тесе çырнă чаплă ученăй тата художник Леонардо да Винчи 1495 çулта. Çак ученăй чи малтан ĕнтĕ парашют çинчен сăмах пуçласа янă. Çакăн хыççăн парашют сарăличчен темиçе çĕр çул иртнĕ.

Кĕнекере парашют мĕнле сарăлса пыни çинчен, унпа халь мĕнле-мĕнле ĕçсенче усă курни çинчен тата ССР Союзĕнче парашют мастерĕсен рекорчĕсем çинчен кĕскен каласа панă.

Уйрăм çынсене пурăнмалли çуртсем тума участоксем парасси

РСФСР Коммуналлă хуçалăх Халăх Комиссариачĕ хуласемпе рабочи поселоксенче строительство валли çĕр участокĕсем касса пама çĕнĕ йĕркесем çирĕплетнĕ.

Уйрăм çынсене пурăнмалли çурт строительстви валли çĕр участокĕсене, çурт тăвакан çынăн урăх пӳрт çук пулсан кăна параççĕ.

Çĕр участокĕсем ыйтса панă заявленисем тăрăх участоксене черетлĕ йĕркепе касса памалла. Пĕр семье валли тăвакан çуртра пурăнмалли лаптăк 20 тăваткăл метртан кая мар пулмалла.

Тӳрлетни

«Чăваш Коммуни» хаçатăн апрелĕн 30-мĕшĕнче тухнă номерĕнче «Юлашки почтăран» тенĕ пайра, «Кирлĕ ыйту» ятлă статьяра район ячĕ йăнăш пичетленнĕ, ăна тӳрлетсе — **Комсомольски районри**, тесе вуламалла.

Ответлă редактор В. Я. ЯКОВЛЕВ.

Тасалăхпа йĕркелĕхшĕн кĕрешер

ВКП(б) Центральный Комитечĕн секретарĕ Маленков юлташ ВКП(б) XVIII конференцинче тунă докладра: социализмла промышленноçăн тата транспортăн хăшпĕр предприятийĕсем плана срокра тултарманнин сăлтавĕсенчен пĕри тасалăхпа йĕркелĕх çуккинче пулнине палларĕ тунă. Тасамарлăх вăл—йĕркесĕрлĕхе, дисциплина çирĕп марине, заводра, предприятире йĕркесем юхăнассине çуратать, вĕсен çăлкуçĕ пулса тăрать.

Тасалăхпа йĕркелĕх промышленность тата транспорт предприятийĕсенче çеç мар, урамра та, килхушшинче те тата çынсем пурнакан вырăнсенче, пур çĕрте те, пулма кирлĕ.

Суркунне çитрĕ. Юр ирĕлнĕ çемĕн хула урамĕсенче, поселоксенче, ялсенче, килхушшисенче хĕл каçипе пухăнă тислĕк, пылчăк, тасамарлăх кулисупине тухса выртать. Çав тасамарлăха, тислĕке тасатасси, урамсене, килхушшисене йĕркеллĕ тытасси — пысăк ĕç. Мĕншĕн тесен, тĕрлĕрен тасамарлăхран чир-чĕрсем сарăлма пултараççĕ. Тепĕр енчен—пирĕн çĕршыври хуласен урамĕсем, килхушшисем, пӳрт-çуртсем таса та культурăлă, йĕркеллĕ пулмалла.

Чăваш АССР Совнаркомĕ 1941 çулти мартăн 28-мĕшĕнче «Хуласен благоустройстви çинчен» йышăннă постановленинче предприятисен тата учрежденисен руководителĕсене урамсенчи, килхушшисенчи тасамарлăха тасатса тăма хушнăччĕ. Анчах, ку ĕçе халĕ те тивĕçлипе тытăнни курăнмасть-ха. Килхуçисем, çуртйĕр коменданчĕсемпе управдомсем тата ытти çынсем чылайĕшĕ урамра та, килхушшинче те тислĕксене, пылчăксене тасатмаççĕ.

Çавăн пекех, государствăллă, общественăллă организацисен руководителĕсем те хăйсен çурчĕсене, килхушшисене таса тытассишĕн сахал тăрăшаççĕ. Учрежденири, предприятинчи, урамри, килхушшинчи, пӳрт-çуртри тасалăхпа йĕркелĕхе тытма хушнă çынсенчен хăшпĕрисем, «çулталăкра пĕр хут тасатсан çитет, пĕрмаях тасатса тăма кирлĕ мар», тесе шутлаççĕ.

Совет çĕршывĕнчи кашни хулара, поселокра, кашни ялта пӳрт-çуртра çеç мар, урамра та килхушшинче те тасалăхпа йĕркелĕх, культурăпа илемлĕх тума пур майсем те çителĕклĕ.

Ана тăвасси пĕтĕмпех хамăртан килет. Çапах та, хăшпĕр çынсем тасамарлăхран йĕрĕнмеççĕ. Сăмахран: Росглавхлеб управляющин Ильин юлташăн кабинечĕ чӳречи умĕнче тем чухлĕ тислĕк, пылчăк, çӳп-çап сарăлса выртнă. Апла пулсан та, вăл вĕсене тасатасси çинчен шутламан.

«Пекарь» артелĕн 5-мĕш номерлĕ пекарнин килхушшинче пылчăк, тислĕк купипех. Çавнашкалах Хĕрлĕ площадьри 46-мĕш номерлĕ çуртри пекарня килхушшинче те пылчăк, çӳп-çап тулнех. Анчах, артель председателĕ Николаев юлташ çулла пулнă май ерипен тасатса пыма шутлать. Макарон фабрикин килхушшинче те пылчăк, çӳп-çап нумай. Фабрика директорĕ Мокеев юлташ та вĕсене тасатма тăрăшмасть.

Ленинградски урамĕнче сăра завочĕн килхушшинче, çавнашкалах урамра та, тислĕк, тасамарлăх нумай. Спирт завод килхушшинче те тислĕк нумай. Общежити килхушшине пырса кĕмелле мар пылчăк. Таса мар шыва чӳрече витĕр çеç сапса пурнаççĕ. Завод директорĕ Кокорев завода тасалăхпа йĕркелĕх кӳресси мана тивмест, мĕншĕн тесен эпир хула тулашĕнче пурăнатпăр, тесе ларнă. Кунашкал йĕркесĕрлĕхсем ытти учрежденисенче те, предприятисенче те пур.

Коммуналлă отделсем хула благоустройстви мĕнле пынине асăрхаса тăмаççĕ. Кĕперсене, карта-хӳмесене, пусмасене вăхăтра юсаса йĕркелеме тӳрăшмаççĕ.

Хулари промкомбинат килхушшинче тата урамра та тасамарлăх туллиех. Килхушшинче утиль, тислĕк, çӳп-çап, стройматериал татăкксисем, кирпĕч, хăйăр пурте пĕрле хутшăнса çăрăнса пĕтнĕ. Аялти хутра пурăнакансем комбинат конторин алăкĕ умнех тĕрлĕрен çӳп-çапсем пăрахаççĕ, таса мар шывсене чӳрече витĕр сапаççĕ тата ыт. Милици работникĕсем пырса асăрхаттарнă хыççăн, комбинат директорĕ Делицын вĕсене хирĕç тавлашма тытăнать.

ВКП(б) Пĕтĕм Союзри XVIII конференцинче Маленков юлташ унашкал тăмсайсем пирки çапла каларĕ: «Ана эсĕ çĕнĕ техника çинчен, технологи процесне лайăхлатма кирли çинчен, предприятире йĕркелĕхпе тасалăх туса курасси çинчен калатăн, вăл вара хăлха таранах пылчăк ăшĕнче ларать, хăйĕн тăмсайла никĕсĕ çинче тĕреклĕн ларать, хăйне паракан нимĕнле канашсем çине те, нимĕнле кăтартусем çине те çавăрăнса пăхмасть.

Хăшпĕр район тата хула Совет исполкомĕсен административлă комиссийĕсем административлă ĕçсене çийĕнче пăхса тухмаççĕ. Пăхса тухнă ĕçсем тĕрăх та решенисене вăхăтра пурнăçламаççĕ. Тасамарлăхшăн, йĕркесĕрлĕхшĕн хунă штрафсене шыраса илмеççĕ. Март уйăхĕнче Шупашкарти Главтабак магазин заведующийĕ Фористов çине 50 тенкĕ, хула совет исполкомĕн управдомĕ пулса ĕçлекен Голубков çине 100 тенкĕлĕх штраф хунă пулнă. Анчах, ку таранччен те вĕсенчен штраф укçине шыраса илме мар, штрафлани çинчен пĕлтерекен постановленисене те алла та паман.

Коммуналлă отделсем хулари, поселокри благоустройство ĕçĕсене пикенсе тытăнмалла. Кĕперсене, карта-хӳмесене юсас, пусмасем, тротуарсем, шыв юхмалли канавсем тăвас ĕçсене пурне те вăхăтра туса пымалла. Çӳп-çап, тислĕк, тасамарлăх турттарса тăкма ятарласа вырăнсем кăтартса памалла.

Хула урамĕсене симĕслетес ĕçе кашни гражданинăнах хутшăнмалла. Учрежденисен, предприятисен руководителĕсем хăйсен участокĕ тĕлĕнче йывăççем лартма тăрăшмалла. Кашни учреждени, предприяти тĕлĕнчех чечек пахчисем, йăранĕсем организацилемелле, карта-хӳмесене юсамалла, сăрламалла, пĕр сăмахпа каласан, пур çĕрте те илемлĕх кӳмелле.

Пирĕн хуласенче, поселоксенче, ялсенче урамсене таса та йĕркеллĕ тытмалла. Кашни кунах урамсене, тротуарсене, килхушшисене шăлса тасатса тăмалла. Çăмăр хыççăн тухнă пылчăка çийĕнчех тасатмалла. Çăмăр шывĕ çурса кайнă шырлансене çийĕнчех тултарса тикĕслесе якатмалла.

Санитарнăй инспекцисен хуласенче, ялсенче тасалăхпа йĕркелĕх мĕнлине асăрхасах тăмалла.

Тасалăхтăн кĕрешни—культурăшăн, совет гражданинĕн сывлăхĕшĕн кĕрешни пулать.

С. АНДРЕЕВ.

ЧУВАШСКИЙ ГОСУДАРСТВЕННЫЙ ПЕДАГОГИЧЕСКИЙ И УЧИТЕЛЬСКИЙ ИНСТИТУТ

ОБ'ЯВЛЯЕТ ПРИЕМ СТУДЕНТОВ НА 1941—42 УЧЕБНЫЙ ГОД

Педагогический институт готовит преподавателей полной средней школы, учительский институт—преподавателей неполной средней школы по специальностям: история, чувашский и русский язык и литература, физика и математика и естествознание.

Срок обучения в пединституте 4 года, в учительском институте 2 года.

Прием заявлений с 20 июня по 1 августа.

В заявлении должна быть УКАЗАНА ИЗБИРАЕМАЯ СПЕЦИАЛЬНОСТЬ И ПРИЛОЖЕНЫ:

а) автобиография,
б) документ об окончании средней школы (в подлиннике),
в) три фотокарточки (снимок без головного убора размером 3×4 см.),
г) справка об отношении к воинской обязанности (для военнообязанных),
д) паспорт предъявляется при личной явке.

Приемные экзамены с 1 по 20 августа по следующим предметам:

1. Русский язык и литература (устно и письменно) для всех специальностей.
2. История народов СССР для поступающих на истфак и литфак.
3. География для поступающих на истфак, литфак и естфак учительского института.
4. Чувашский язык и литература (устно и письменно) для поступающих на чувашское отделение литфака.
5. Иностранный язык для поступающих на литфак пединститута.
6. Математика (устно и письменно) для поступающих на физмат.
7. Физика для поступающих на физмат и естфак пединститута.
8. Химия для поступающих на естфак и физмат пединститута.

Отличники средней школы принимаются без приемных экзаменов.

Отличники средней школы и выдержавшие приемные экзамены $^2/_3$ на „отлично", а остальные на „хорошо", зачисляются с 1 сентября на госстипендию.

Принятые в институт обеспечиваются общежитием.

ЗАЯВЛЕНИЯ НАПРАВЛЯТЬ: гор. Чебоксары, ул. Карла Маркса, дом № 84, Чувашпединститут, приемная комиссия.

3—1 ДИРЕКЦИЯ ЧУВАШПЕДИНСТИТУТА.

РЕДАКЦИ АДРЕСĔ: г. Чебоксары, ул. Володарского, 5, Дом Печати. ТЕЛЕФОНСЕМ: редакторăн—0—67, редактор заместителĕн—3—97, редакци секретарĕн — 4—40, пропаганда пайĕн —4—97, парти пурнăç пайĕн — 7—97, экономика пайĕн — 0—88, çырусемпе рабселькорсен пайĕн—2—30, «Ĕçхĕрарăмĕ» журналăн—6—23, «Ленин çулĕпе» журналăн—0—85, издательство конторин—0—23.

Гор. Чебоксары, типографи 1 Управления издательств и полиграфик пр-ий ЧНИ ЧАССР. Заказ № 227. ф. № 50

НТ 3110.